



غرفة العمليات الوطنية لإدارة الكوارث  
التقرير اليومي حول COVID-19

وقت صدور التقرير: 22:00

تقرير رقم: 212

التاريخ: الجمعة 16 تشرين الأول 2020

|   |                            |   |                  |   |   |
|---|----------------------------|---|------------------|---|---|
| 26,468<br>حالة شفاء   | 509<br>حالة وفاة           | 59,881<br>مجموع الإصابات منذ 21 شباط 2020   |                  | 1,368<br>حالة جديدة                           |   |
| 774<br>حالة شفاء جديدة  | 8<br>حالات وفاة جديدة      | 1,929<br>وأفدين   | 57,952<br>مقيمين | 60<br>وأفدين                                  | 1,308<br>مقيمين                             |
| 201<br>حالة في العناية المركزة  | 627<br>حالة استشفاء        | 32,904<br>حالة نشطة   |                  | 1,256<br>حالة في القطاع الصحي                 |   |
| 6<br>حالات جديدة في العناية المركزة   | 426<br>حالة استشفاء متوسطة | 32,277<br>حالة في العزل المنزلي   |                  | 15<br>حالة جديدة في القطاع الصحي              |   |
|  |                            |  |                  | <b>987,635</b><br>فحص كورونا منذ 21 شباط 2020 |   |
| 39,388,943  | 59,881                     | العدد الإجمالي  |                  | 1,215   | 12,974                                      |
| 1,105,915   | 509                        | عدد الوفيات   |                  | فحوصات في المطار<br>خلال 24 ساعة<br>المنصرمة  | فحوصات للمقيمين<br>خلال 24 ساعة<br>المنصرمة |
| 2.8 %   | 0.85%                      | نسبة الوفيات  |                  |   |   |
| 29,508,233  | 26,468                     | عدد حالات الشفاء  |                  |   |   |

المراجع: المعلومات الصادرة عن وزارة الصحة العامة

توزع الحالات النشطة حسب الأفضية

منحنى الحالات النشطة

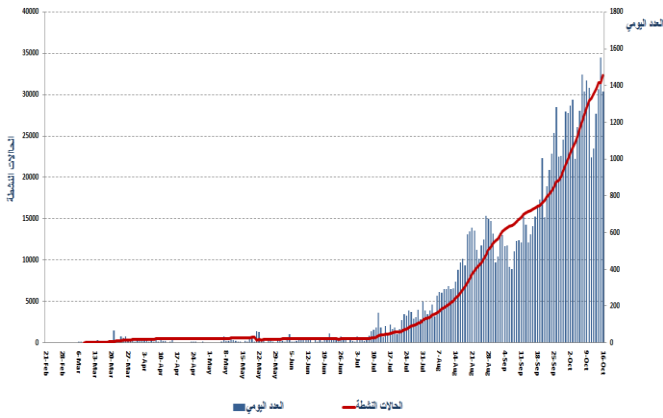

المراجع: المعلومات الصادرة عن وزارة الصحة العامة

ملاحظة: 10161 حالة قيد التحقق

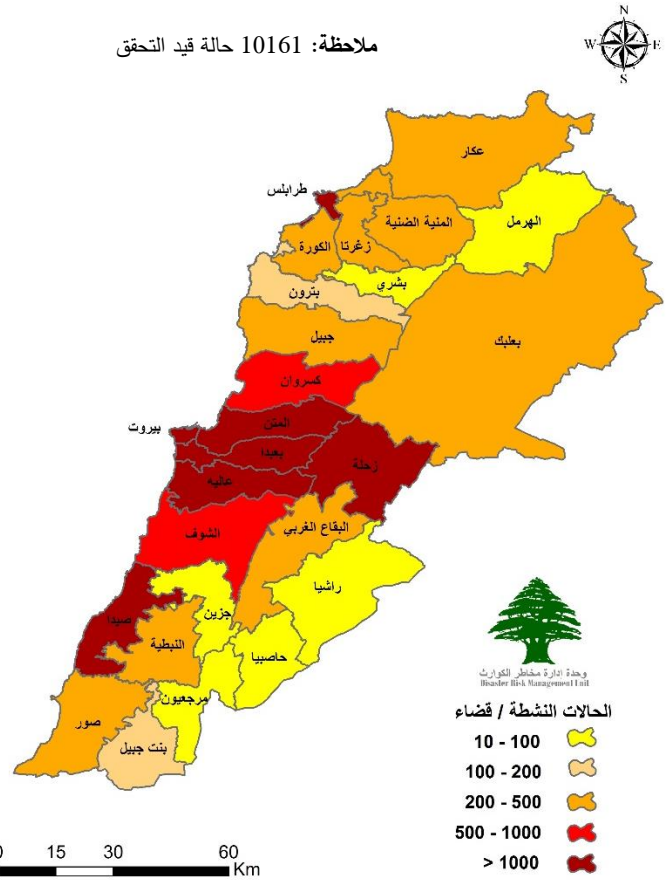

يمكن الاطلاع على التقرير وكافة التعاميم الرسمية الصادرة على الرابط: <http://drm.pcm.gov.lb>

أو عبر وسائل التواصل الاجتماعي @DRM\_Lebanon

التوزع اليومي للإصابات حسب الأفضية والبلدات

| 225 | قضاء المتن     | 59 | قضاء كسروان        | 161 | قضاء بعبدا      | 69 | قضاء الشوف           | 117 | محافظة بيروت     |
|-----|----------------|----|--------------------|-----|-----------------|----|----------------------|-----|------------------|
| 13  | برج حفود       | 9  | جونييه صربا        | 21  | الشيح           | 2  | الدامور              | 3   | عين المرسية      |
| 1   | النبعة         | 1  | جونييه كميليك      | 3   | الجناح          | 1  | السعديات             | 1   | راس بيروت        |
| 17  | سن الفيل       | 3  | ذوق مكاييل         | 10  | الأوزاعي        | 2  | الناعمة              | 1   | فريطم            |
| 1   | حرش تابت       | 6  | جونييه غدير        | 2   | بنير حسن        | 3  | حارة الناعمة         | 2   | الروشة           |
| 6   | جديدة المتن    | 11 | ذوق مصبح           | 2   | العنبري         | 12 | شحيم                 | 6   | الحمرا           |
| 9   | البوشرية       | 2  | أوديس              | 17  | عين الزمانه     | 1  | مزبود                | 10  | المصيطية         |
| 8   | الدورة         | 2  | جونييه ساحل علما   | 5   | فرن الشباك      | 1  | داريا                | 3   | مار الياس        |
| 7   | الروضة         | 2  | طيرجا              | 11  | حارة حريك       | 1  | كترمايا              | 2   | ثلة الخياط       |
| 7   | سد البوشرية    | 1  | ادما والدفقة       | 3   | الليلكي         | 8  | برجا                 | 1   | الصنائع          |
| 12  | السيبنة        | 1  | الصفرا             | 31  | برج البراجنة    | 1  | بعاصير               | 2   | الظريف           |
| 21  | الدكوانة       | 1  | البوار             | 3   | المريجة         | 1  | بخعون                | 1   | المزرعة          |
| 5   | أنطلياس        | 1  | العقيبة            | 6   | تحويطة الغدير   | 6  | الجية                | 4   | برج أبو حيدر     |
| 6   | جل الديب       | 1  | عجلتون             | 3   | قضاء بعبدا      | 2  | جنرا                 | 3   | البيسطة الغوقا   |
| 5   | النقاش         | 1  | السهيلة            | 2   | الحازمية        | 2  | وادي الزينة          | 15  | الطريق الجديدة   |
| 9   | الزلقا         | 2  | غزير               | 23  | الحدث           | 3  | الرميلة              | 9   | راس النبع        |
| 2   | بياقوت         | 2  | كفر حياض           | 1   | بطشاي           | 1  | الزرعورية            | 1   | البيسطة التحتا   |
| 4   | بلغو           | 1  | الكفور             | 1   | الجمهور         | 1  | دير القمر            | 1   | الجميتاوي        |
| 4   | الضبية         | 1  | نمورة              | 6   | كفر شيما        | 1  | الشواليق (دير القمر) | 29  | الأشرفية         |
| 1   | مزرعة دير عوكر | 1  | غباله              | 2   | دير الحرف       | 2  | كفر ففود             | 23  | قيد التحقق       |
| 19  | المنصورة       | 1  | بجشوش              | 1   | عازيا           | 1  | كفر حيم              | 57  | قضاء طرابلس      |
| 5   | الديشونية      | 1  | ريفون              | 1   | رويسات صليما    | 2  | يعقلين               | 6   | طرابلس الزيتون   |
| 5   | الغفار         | 3  | القلعات            | 1   | الشيانية        | 1  | الجاهلية             | 1   | طرابلس باب الرمل |
| 1   | الزعتيرية      | 3  | عشوت               | 1   | فالوغا          | 1  | المختارة             | 2   | طرابلس القبة     |
| 6   | عين سعاده      | 1  | بقعانة عشقوت       | 10  | قيد التحقق      | 2  | بقعاتا               | 1   | طرابلس الزاهرية  |
| 1   | عين نجم        | 1  | قيد التحقق         | 20  | قضاء البترون    | 1  | نيحا                 | 10  | ميناء طرابلس 1   |
| 5   | بصالم          | 29 | قضاء جبيل          | 10  | البترون         | 1  | بعران                | 3   | بساتين المينا    |
| 3   | نايه           | 9  | جبيل               | 2   | كفر عبدا        | 1  | المزرعة              | 1   | القلمون          |
| 1   | المطيلب        | 1  | إده                | 1   | كنا             | 1  | باتر                 | 1   | مخيم البداوي     |
| 4   | الرابية        | 6  | عمشيت              | 1   | سلعاتا          | 2  | الباروك              | 32  | قيد التحقق       |
| 1   | قرنة شهوان     | 2  | حالات              | 1   | الهرى           | 6  | قيد التحقق           | 7   | قضاء الكورة      |
| 2   | اليسار         | 1  | جداليل             | 3   | شكا             | 3  | قضاء عاليه           | 1   | أميون            |
| 6   | الروية         | 1  | نهر ابراهيم        | 1   | صغار            | 2  | شوفيات العمروسية     | 1   | بنوراتج          |
| 2   | بيت الشعار     | 1  | منصف               | 1   | بسينا           | 5  | حي السلم             | 3   | أنفه             |
| 4   | دبك المحدي     | 1  | شحنايا             | 3   | قيد التحقق      | 3  | خلدة                 | 2   | قيد التحقق       |
| 4   | مزرعة يسوع     | 1  | عنايا              | 38  | محافظة عكار     | 7  | شوفيات الامراء       | 21  | قضاء زغرتا       |
| 1   | بحر صاف        | 1  | أوديس              | 1   | حليا            | 1  | دير فوبل             | 3   | زغرتا            |
| 1   | عين علق        | 1  | غليون              | 1   | شيخ محمد        | 12 | عرمون                | 1   | بيدار رشعين      |
| 1   | قرنة الحمرا    | 1  | حويب               | 2   | قطرة            | 4  | بشامون               | 3   | مجدليا           |
| 1   | برمانا         | 1  | غرفين              | 1   | بقرزلا          | 1  | عين عوب              | 2   | حارة الجديدة     |
| 4   | بعيدات         | 1  | عماد               | 1   | عكار العتيقة    | 1  | بدلون                | 3   | علما             |
| 3   | بيت مري        | 1  | شبخان              | 1   | كوشا            | 5  | عاليه                | 4   | إهدن             |
| 1   | بسفرين         | 1  | جاج                | 1   | بيت الحاج       | 1  | الكحالة              | 1   | مرياطة           |
| 1   | المروج         | 1  | قيد التحقق         | 1   | حكر قته         | 2  | بيصور                | 5   | قيد التحقق       |
| 1   | الخنشارة       | 18 | قضاء البقاع الغربي | 1   | تل حميرا        | 2  | بحمون الضيعة         | 47  | قضاء زحلة        |
| 1   | دوار           | 1  | خربة قنار          | 1   | بنين            | 1  | دغان                 | 2   | زحلة الراسية     |
| 1   | بسكنتا         | 2  | جب جنين            | 5   | نهر اليراد      | 1  | بنتار                | 8   | زحلة أراضى       |
| 2   | بقعاتا النهر   | 3  | كامد اللوز         | 1   | عبدة            | 2  | المشرفة              | 1   | زحلة مار الياس   |
| 5   | قيد التحقق     | 2  | غزة                | 1   | خريبة           | 1  | تويتي (عين داره)     | 4   | الفرزل           |
| 79  | قضاء صيدا      | 1  | منارة (حمامة)      | 2   | حميرة           | 4  | قيد التحقق           | 1   | جزرتا            |
| 2   | الهلالية       | 1  | حوش الحرمة         | 1   | فتيدق           | 6  | قضاء المنية الضنية   | 1   | أبلح             |
| 6   | حارة صيدا      | 1  | سحمر               | 1   | رحبه            | 1  | بحنين                | 6   | كسارا            |
| 7   | عين الحلوة     | 3  | المرج              | 1   | كفر نون         | 1  | حقل العزيمة          | 1   | مكسة             |
| 2   | مجدليون        | 3  | قيد التحقق         | 1   | البيرة          | 1  | قرصنا                | 1   | سعدنايل          |
| 9   | عيرا           | 23 | قضاء النبطية       | 1   | القيبات         | 1  | مراح السريح          | 1   | قب الياس         |
| 1   | بقسطا          | 2  | نبطية البياض       | 1   | زهير البلان     | 1  | بخعون                | 1   | المريجات         |
| 1   | بستان الشيخ    | 1  | نبطية الفوقا       | 1   | وادي خالد       | 1  | قيد التحقق           | 2   | بوراج            |
| 1   | عين الدلب      | 1  | مزرعة كفر جوز      | 1   | أكروم           | 67 | قضاء بعلبك           | 4   | بر الياس         |
| 5   | غازية          | 1  | شوكين              | 12  | قيد التحقق      | 9  | بعلبك                | 2   | مجدل عجر         |
| 3   | مغدوشة         | 1  | حويب               | 31  | قضاء صور        | 1  | الشراونة             | 3   | رياق             |
| 1   | عرنابة         | 3  | رومين              | 4   | صور             | 1  | راس العين            | 2   | تربل             |
| 2   | طنبوريت        | 2  | تول                | 1   | برج الشمالي     | 1  | دورس                 | 1   | عين كفر زيد      |
| 1   | أرزي           | 1  | دوير               | 1   | دير قانون العين | 1  | نحله                 | 1   | كفر زيد          |
| 1   | الخراب         | 1  | ميفدون             | 1   | جويا            | 1  | كفر دان              | 6   | قيد التحقق       |
| 1   | الزرارية       | 1  | عدشيت النقيف       | 1   | محرونة          | 1  | عين                  | 5   | قضاء الهرمل      |
| 3   | الصرفند        | 1  | عنا                | 1   | ياتوح           | 1  | عرسال                | 2   | الهرمل           |
| 1   | كوفرية السيد   | 3  | القصيبة            | 1   | باريش           | 3  | توفيقه               | 3   | قيد التحقق       |
| 2   | السكسية        | 1  | صير الغربية        | 1   | معركة           | 2  | قاع بعلبك            | 8   | قضاء راشيا       |
| 1   | المروانية      | 4  | قيد التحقق         | 2   | معروب           | 2  | شعت                  | 1   | ضهر الاحمر       |
| 1   | العوسية        | 8  | قضاء بنت جبيل      | 2   | رشكنايه         | 13 | بندنايل              | 1   | تنورة            |
| 1   | كفر ملكي       | 2  | عيداتا             | 1   | صديقين          | 1  | تمنين الفوقا         | 1   | كفر دنيس         |
| 1   | قيد التحقق     | 1  | تبنين              | 1   | عين بعل         | 1  | حوش الرفافة          | 1   | الرفيد           |
| 27  | قيد التحقق     | 2  | ياطر               | 1   | البلازورية      | 6  | تمنين التحتا         | 4   | قيد التحقق       |
|     |                | 2  | دبل                | 3   | العباسية        | 2  | طاريا                | 7   | قضاء جزين        |
|     |                | 1  | قيد التحقق         | 1   | قليلة           | 3  | النبي شيت            | 2   | جزين             |
|     |                |    |                    | 1   | جبين            | 1  | خريبة                | 1   | كفر حونة         |
|     |                |    |                    | 9   | قيد التحقق      | 18 | قيد التحقق           | 2   | ليعا             |
|     |                |    |                    |     |                 | 4  | قضاء حاصبيا          | 1   | جنسنايا          |
|     |                |    |                    |     |                 | 3  | حاصبيا               | 1   | قيد التحقق       |
|     |                |    |                    |     |                 | 1  | قيد التحقق           | 1   | قضاء مرجعيون     |
|     |                |    |                    |     |                 |    |                      | 1   | مجدل سلم         |

يمكن الاطلاع على التقرير وكافة التعاميم الرسمية الصادرة على الرابط: <http://drm.pcm.gov.lb>

أو عبر وسائل التواصل الاجتماعي @DRM\_Lebanon

## المنصة الالكترونية لقياس مستوى خطر انتشار فيروس كورونا المستجد حسب الأفضية

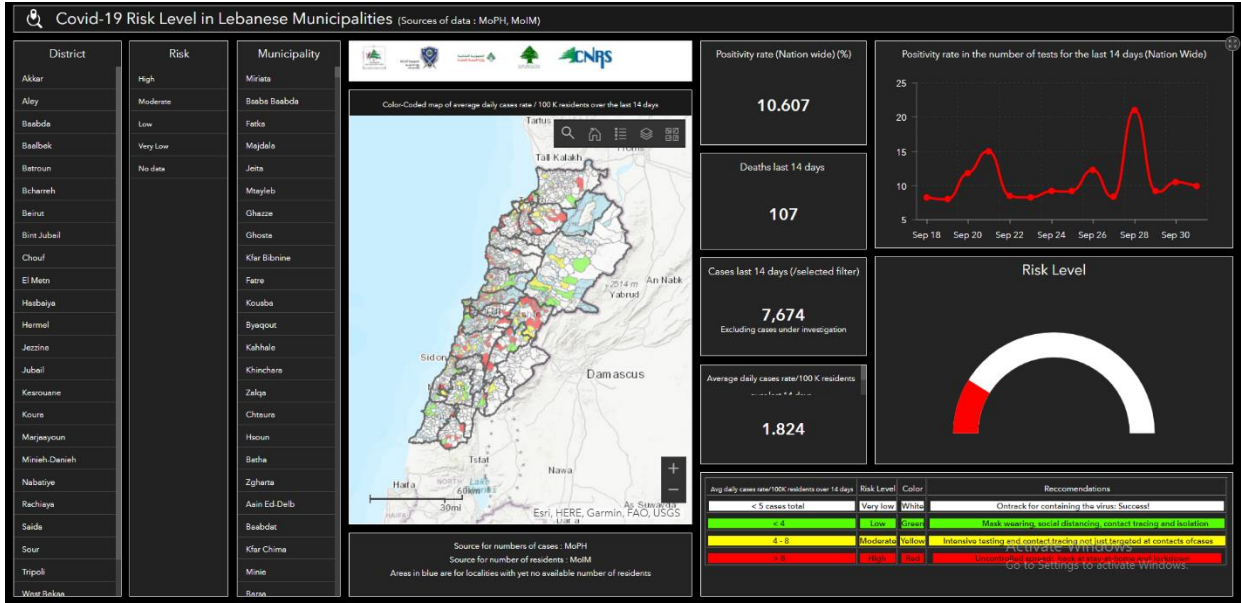

المرجع: المعلومات الصادرة عن وزارة الصحة العامة، وزارة الداخلية والبلديات، لجنة متابعة التدابير والإجراءات الوقائية لمواجهة فيروس كورونا

تتيح هذه المنصة التفاعلية معرفة مستوى خطر انتشار فيروس كورونا حسب الأفضية بناء على عدد الحالات المسجلة يومياً وعدد السكان في كل قضاء. للمزيد من المعلومات بشكل يومي، يمكن الدخول على الرابط التالي:

<https://bit.ly/DRM-RiskLevelInMunicipalities>

## المنصة الالكترونية لتتبع التزام القطاعات في إجراءات التبئة العامة

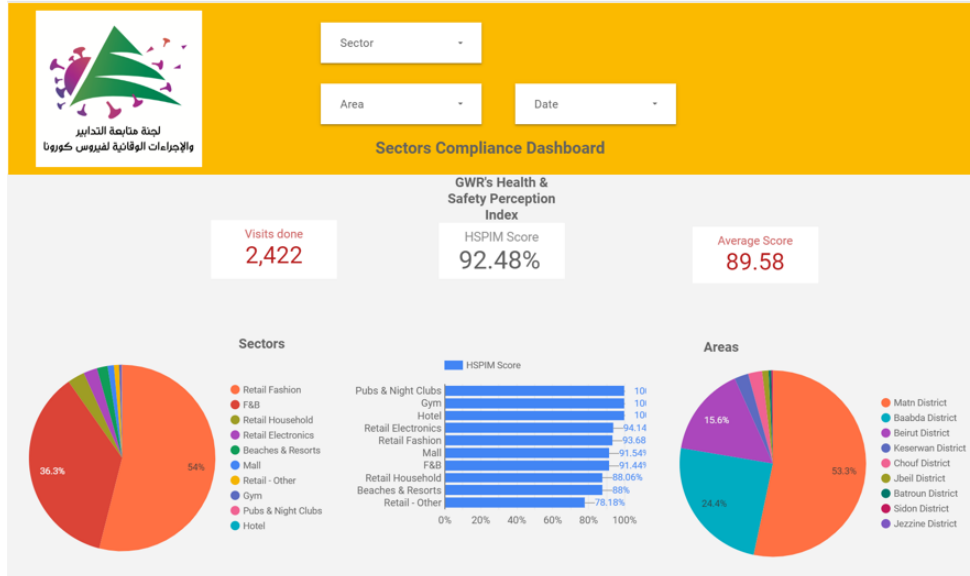

بناء على التوصية الصادرة عن اللجنة الوطنية لمتابعة الإجراءات والتدابير الوقائية لمواجهة فيروس كورونا لفتح كافة القطاعات شرط الالتزام بتطبيق إجراءات التبئة العامة (المسافة الأمنة، وضع الكمامة، وتعقيم اليدين)، تم إنشاء منصة الكترونية خاصة تتيح مراقبة وقياس نسبة الالتزام من قبل مختلف القطاعات بشكل مستمر. يمكن الاطلاع على النتائج التفصيلية اليومية على الرابط

التالي: <http://bit.ly/covidsectordata>

يمكن الاطلاع على التقرير وكافة التعاميم الرسمية الصادرة على الرابط: <http://drm.pcm.gov.lb>

أو عبر وسائل التواصل الاجتماعي @DRM\_Lebanon

## نسبة إشغال مراكز العزل للحالات المصابة بفيروس كورونا



### ISOLATION CENTERS PROFILES

Last Updated: 10/8/2020

Main Profiles



21  
Centers

8  
Active Centers  
4  
Not Ready  
575  
Total Rooms

6  
Ready Centers  
3  
Functional Centers

Status ● Active ● Functional ● Not Ready ● Ready

#### Target Scenario by WHO

Available Beds Capacity

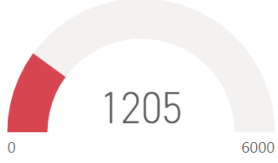

Total Occupied Beds

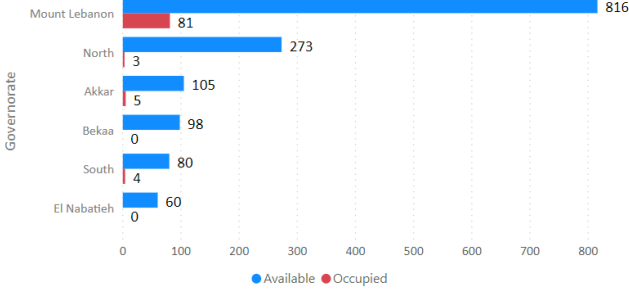
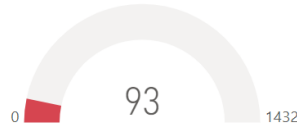

Status

All

| Center Name                    |
|--------------------------------|
| Chekka Hospital                |
| Dmit Forest Center             |
| Hadafouna Center               |
| House of Priest                |
| Koura Residence                |
| Lebanese Canadian Hospital     |
| Maarad Facility                |
| Mar Boulos house               |
| Mar Mkhayel Hospital           |
| Modern Tourist village         |
| Mrayjeih Sport Cultural Center |
| Mreijit old school             |
| Qana Government Hospital       |

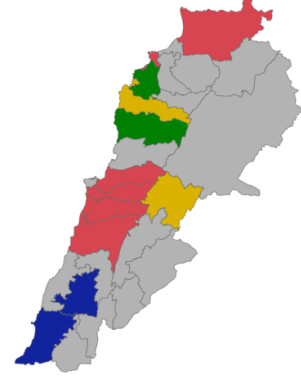

للمزيد من المعلومات حول توزع مراكز العزل ونسبة إشغالها، الدخول على الرابط التالي: <http://bit.ly/DRM-IsolationCentersProfiles>

**ملاحظة:** تم تجهيز هذه المراكز بالتعاون بين اللجنة الوطنية لمتابعة التدابير والإجراءات الوقائية لمواجهة فيروس كورونا والمحافظين والبلديات، برنامج الأمم المتحدة الإنمائي، منظمة الصحة العالمية، منظمة اليونسيف، وزارة الصحة العامة، نقابة الممرضات والممرضين في لبنان، نقابة الاختصاصيين في العمل الاجتماعي.

## المنحنى الوبائي حسب عدد الحالات اليومية

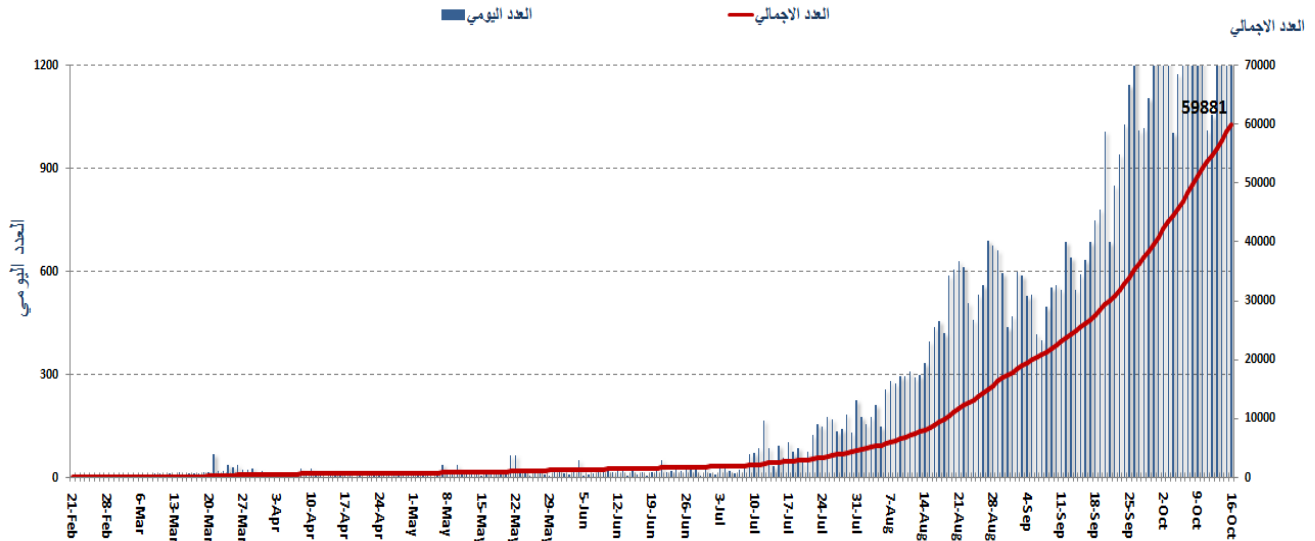

المرجع: المعلومات الصادرة عن وزارة الصحة العامة

يمكن الاطلاع على التقرير وكافة التعاميم الرسمية الصادرة على الرابط: <http://drm.pcm.gov.lb>

أو عبر وسائل التواصل الاجتماعي @DRM\_Lebanon

## نسبة الحالات الإيجابية من عدد الفحوصات اليومي (3 تشرين الأول - 16 تشرين الأول)

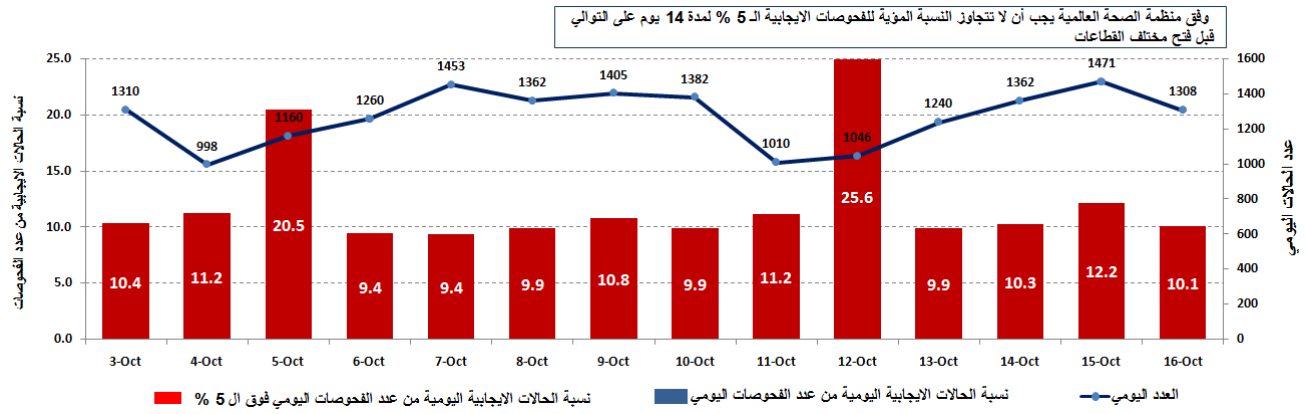

## توزيع الحالات النشطة حسب القضاء

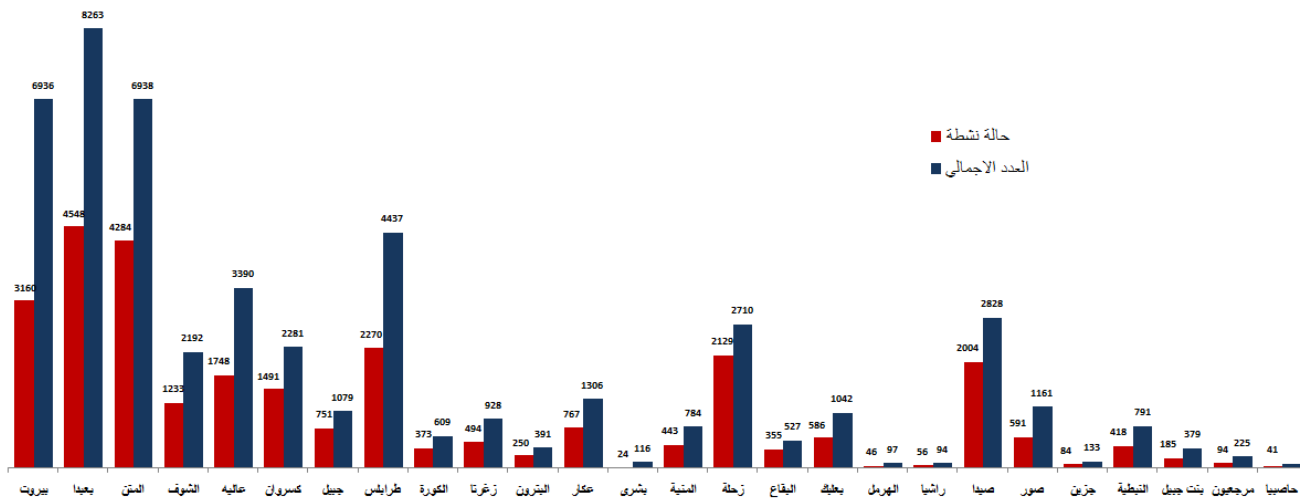

## توزيع حالات الشفاء حسب القضاء

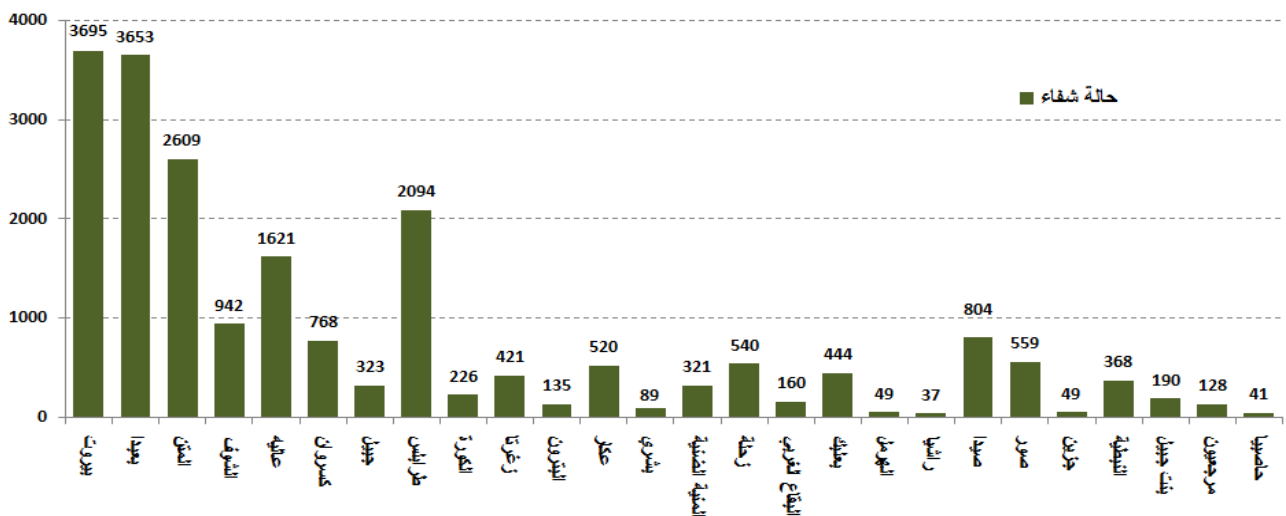

يمكن الاطلاع على التقرير وكافة التعاميم الرسمية الصادرة على الرابط: <http://drm.pcm.gov.lb>

أو عبر وسائل التواصل الاجتماعي @DRM\_Lebanon



## توزع حالات العزل المنزلي في المحافظات ونسبة الالتزام

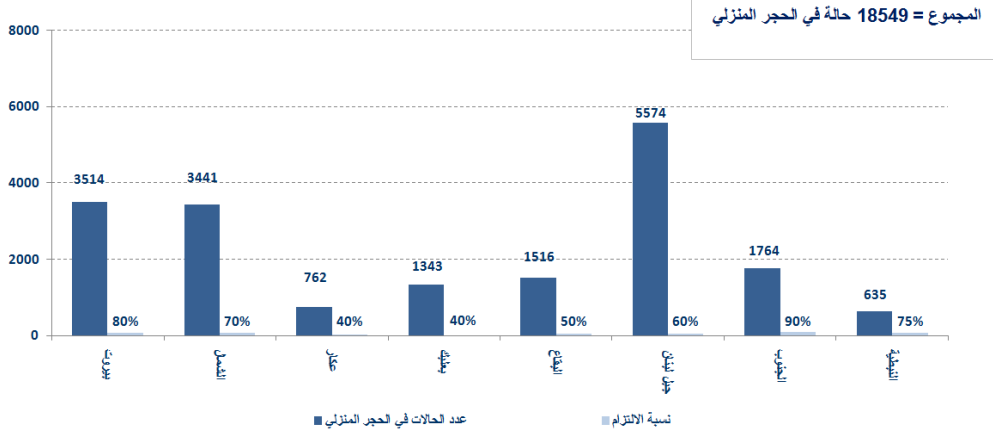

المرجع: المعلومات الصادرة عن وزارة الصحة العامة

## توزع الحالات حسب الفئة العمرية

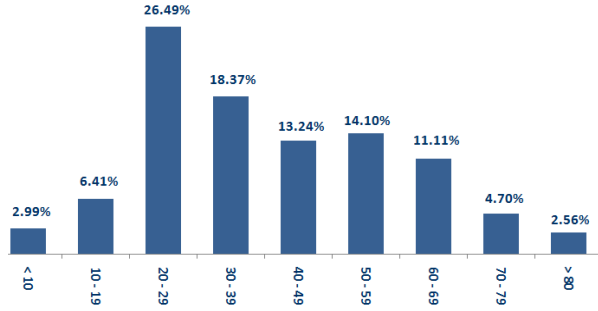

المرجع: المعلومات الصادرة عن وزارة الصحة العامة

## توزع الحالات حسب الجنس

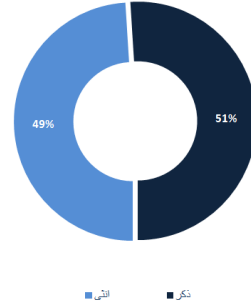

## الإجراءات قيد التنفيذ 2020/10/16

### وزارة الصحة العامة

- ضمن إطار تنفيذ استراتيجيتها لزيادة عدد أسرة العناية الفائقة، أوضحت الوزارة أن نسبة الذين يحتاجون إلى عناية فائقة في لبنان تراوح بين خمسة وستة بالآلاف، ولكن الخطر يتمثل في العدد المحدود لأسرة العناية الفائقة حيث تمكنت الوزارة من إضافة 61 سريراً في الأسبوعين الأخيرين في المستشفيات الحكومية في مختلف المناطق اللبنانية

### الصليب الأحمر اللبناني

|                        |   |                          |  |         |   |                              |   |
|------------------------|---|--------------------------|--|---------|---|------------------------------|---|
| 234025                 | عدد المستفيدين من حملات متابعة إجراءات الوقاية                  | 49697 (64) فحوصاً جديداً | عدد فحوصات PCR التي تم نقلها إلى المختبرات | 48      | عدد مراكز الإسعاف التي تستجيب                 | 6442 (57 حالة جديدة)         | عدد الحالات التي تم نقلها إلى المستشفيات  |
| 166                    | عدد المتطوعين المدربين على نقل فحوصات PCR                       | 1498                     | عدد المسعفين المدربين                      | 8760    | عدد المتدربين على إعداد خطط استجابة محلية     | 85933 (1061) مستفيداً جديداً | عدد المستفيدين من حلقات التوعية           |
| 967                    | عدد المتطوعين الجامعيين المدربين على إجراءات الوقاية في الشركات | 291                      | عدد المدربين على إقامة حملات توعية         | 550     | عدد متطوعي الصليب الأحمر المدربين على التوعية | 8646                         | عدد المتدربين على إدارة مراكز الحجر الصحي |
| 4290 (10 مستفيدين جدد) | عدد المستفيدين من المنصات الإلكترونية                           | 95711 (72) مجموعة جديدة  | عدد المعدات التي تم توزيعها                | 1242780 | عدد الملصقات والمنشورات التي تم توزيعها       | 862                          | عدد المرافق التي تم تعقيمها               |

يمكن الاطلاع على التقرير وكافة التعاميم الرسمية الصادرة على الرابط: <http://drm.pcm.gov.lb>

أو عبر وسائل التواصل الاجتماعي @DRM\_Lebanon

## الأجهزة الأمنية والعسكرية

| المهام   | الجهة  |                                |  |  |                              |              |              |           |  |     |           |       |  |     |           |      |         |     |        |      |  |  |        |      |  |  |         |       |                                    |
|--|--|--------------------------------|--|--|------------------------------|--------------|--------------|-----------|--|-----|-----------|-------|--|-----|-----------|------|---------|-----|--------|------|--|--|--------|------|--|--|---------|-------|------------------------------------|
| - توزيع مساعدات غذائية في مختلف المناطق اللبنانية عبر مكتب التعاون المدني العسكري CIMIC.<br>- إقامة حواجز ظرفية في مختلف المناطق ومساندة قوى الأمن الداخلي في عزل البلدات.<br>- مساندة الأجهزة الأمنية في عزل المباني والأحياء التي ينتشر فيها الوباء.<br>- تسيير محاضر ضبط بحق المخالفين لقرارات التبعية العامة:  | الجيش  |                                |  |  |                              |              |              |           |  |     |           |       |  |     |           |      |         |     |        |      |  |  |        |      |  |  |         |       |                                    |
| <table border="1" style="width: 100%; border-collapse: collapse;"> <thead> <tr> <th colspan="2" style="text-align: center;">عدد محاضر الضبط خلال الـ 24 ساعة المنصرمة</th> <th colspan="2" style="text-align: center;">مجموع المحاضر منذ 2020/3/8</th> </tr> </thead> <tbody> <tr> <td style="width: 25%;">محاضر خطية بحق مؤسسات مخالفة</td> <td style="width: 25%;">7</td> <td style="width: 25%;">بيروت</td> <td style="width: 25%;">20950</td> </tr> <tr> <td>محاضر خطية بحق أشخاص مخالفين (الأراكيل والتباعد الاجتماعي)</td> <td>0</td> <td>جبل لبنان</td> <td>19750</td> </tr> <tr> <td>محاضر خطية بحق الأشخاص المخالفين لقرار وضع كمامة</td> <td>460</td> <td>البقاع</td> <td>8392</td> </tr> <tr> <td>المجموع</td> <td>467</td> <td>الشمال</td> <td>7422</td> </tr> <tr> <td></td> <td></td> <td>الجنوب</td> <td>7410</td> </tr> <tr> <td></td> <td></td> <td>المجموع</td> <td>63024</td> </tr> </tbody> </table> | عدد محاضر الضبط خلال الـ 24 ساعة المنصرمة                          |                                | مجموع المحاضر منذ 2020/3/8   |  | محاضر خطية بحق مؤسسات مخالفة | 7            | بيروت        | 20950     | محاضر خطية بحق أشخاص مخالفين (الأراكيل والتباعد الاجتماعي) | 0   | جبل لبنان | 19750 | محاضر خطية بحق الأشخاص المخالفين لقرار وضع كمامة | 460 | البقاع    | 8392 | المجموع | 467 | الشمال | 7422 |  |  | الجنوب | 7410 |  |  | المجموع | 63024 | المديرية العامة لقوى الأمن الداخلي |
| عدد محاضر الضبط خلال الـ 24 ساعة المنصرمة  |  | مجموع المحاضر منذ 2020/3/8     |  |  |                              |              |              |           |  |     |           |       |  |     |           |      |         |     |        |      |  |  |        |      |  |  |         |       |                                    |
| محاضر خطية بحق مؤسسات مخالفة   | 7  | بيروت                          | 20950  |  |                              |              |              |           |  |     |           |       |  |     |           |      |         |     |        |      |  |  |        |      |  |  |         |       |                                    |
| محاضر خطية بحق أشخاص مخالفين (الأراكيل والتباعد الاجتماعي)   | 0  | جبل لبنان                      | 19750  |  |                              |              |              |           |  |     |           |       |  |     |           |      |         |     |        |      |  |  |        |      |  |  |         |       |                                    |
| محاضر خطية بحق الأشخاص المخالفين لقرار وضع كمامة   | 460  | البقاع                         | 8392   |  |                              |              |              |           |  |     |           |       |  |     |           |      |         |     |        |      |  |  |        |      |  |  |         |       |                                    |
| المجموع  | 467  | الشمال                         | 7422   |  |                              |              |              |           |  |     |           |       |  |     |           |      |         |     |        |      |  |  |        |      |  |  |         |       |                                    |
|  |  | الجنوب                         | 7410   |  |                              |              |              |           |  |     |           |       |  |     |           |      |         |     |        |      |  |  |        |      |  |  |         |       |                                    |
|  |  | المجموع                        | 63024  |  |                              |              |              |           |  |     |           |       |  |     |           |      |         |     |        |      |  |  |        |      |  |  |         |       |                                    |
| - الإفادة عن تسجيل إصابة جديدة في الأمن العام.<br>- الإفادة عن التزام البلديات بقرار وزير الداخلية والبلديات:  | المديرية العامة للأمن العام  |                                |  |  |                              |              |              |           |  |     |           |       |  |     |           |      |         |     |        |      |  |  |        |      |  |  |         |       |                                    |
| <table border="1" style="width: 100%; border-collapse: collapse;"> <thead> <tr> <th style="width: 50%;">البلديات التي التزمت بالقرار</th> <th style="width: 50%;">البلديات التي لم تلتزم بالقرار</th> </tr> </thead> <tbody> <tr> <td>حامات، كفر عبيدة، النلهيمية، كفرزبد، حوش حلالا، تريل، الفرزل، قاع الريم، سعدنايل، بر الياس، شتورة، بوارج، خربة قنفار، عريصايم.</td> <td>شكا، رياق، المحمرة، الرملة، شحيم، برجا، حومال، رميش، دبل، عريصايم.</td> </tr> </tbody> </table> - متابعة تطبيق الإجراءات الأمنية والوقائية المطلوبة في المطار وعلى المرافئ والمعابر الحدودية.<br>- التبليغ عن الحالات المسجلة في مختلف الأفضية والحالات في الحجر المنزلي.  | البلديات التي التزمت بالقرار                                       | البلديات التي لم تلتزم بالقرار | حامات، كفر عبيدة، النلهيمية، كفرزبد، حوش حلالا، تريل، الفرزل، قاع الريم، سعدنايل، بر الياس، شتورة، بوارج، خربة قنفار، عريصايم. | شكا، رياق، المحمرة، الرملة، شحيم، برجا، حومال، رميش، دبل، عريصايم. |                              |              |              |           |  |     |           |       |  |     |           |      |         |     |        |      |  |  |        |      |  |  |         |       |                                    |
| البلديات التي التزمت بالقرار   | البلديات التي لم تلتزم بالقرار                                     |                                |  |  |                              |              |              |           |  |     |           |       |  |     |           |      |         |     |        |      |  |  |        |      |  |  |         |       |                                    |
| حامات، كفر عبيدة، النلهيمية، كفرزبد، حوش حلالا، تريل، الفرزل، قاع الريم، سعدنايل، بر الياس، شتورة، بوارج، خربة قنفار، عريصايم.   | شكا، رياق، المحمرة، الرملة، شحيم، برجا، حومال، رميش، دبل، عريصايم. |                                |  |  |                              |              |              |           |  |     |           |       |  |     |           |      |         |     |        |      |  |  |        |      |  |  |         |       |                                    |
| - الإفادة عن إقفال ثانوية النبطية الرسمية للبنات في بلدة كفرمان بسبب إصابة إحدى معلمات المدرسة وذلك لمدة 48 ساعة لتتمكن البلدية من تعقيم المدرسة وتحديد المخالطين وإجراء الفحوصات اللازمة.<br>- الإفادة عن إقفال كل من ثانوية رميش الرسمية ومدرسة رميش الفنية بسبب ازدياد حالات الكورونا في البلدة.<br>- الإفادة عن عدد الإصابات الإجمالي في المديرية العامة لأمن الدولة الذي وصل إلى 70 حالة.<br>- التبليغ عن نسبة الالتزام بقرار التبعية العامة في المحافظات التي جاءت على النحو التالي خلال الـ 24 ساعة المنصرمة:   | المديرية العامة لأمن الدولة  |                                |  |  |                              |              |              |           |  |     |           |       |  |     |           |      |         |     |        |      |  |  |        |      |  |  |         |       |                                    |
| <table border="1" style="width: 100%; border-collapse: collapse;"> <thead> <tr> <th>بيروت</th> <th>الجنوب</th> <th>الشمال</th> <th>عكار</th> <th>البقاع</th> <th>النيبطية</th> <th>بعلبك الهرمل</th> <th>جبل لبنان</th> </tr> </thead> <tbody> <tr> <td>%25</td> <td>%51</td> <td>%60</td> <td>%50</td> <td>%55</td> <td>%65</td> <td>لا التزام</td> <td>%50</td> </tr> </tbody> </table>  | بيروت  | الجنوب                         | الشمال   | عكار   | البقاع                       | النيبطية     | بعلبك الهرمل | جبل لبنان | %25  | %51 | %60       | %50   | %55  | %65 | لا التزام | %50  |         |     |        |      |  |  |        |      |  |  |         |       |                                    |
| بيروت  | الجنوب   | الشمال                         | عكار   | البقاع   | النيبطية                     | بعلبك الهرمل | جبل لبنان    |           |  |     |           |       |  |     |           |      |         |     |        |      |  |  |        |      |  |  |         |       |                                    |
| %25  | %51  | %60                            | %50  | %55  | %65                          | لا التزام    | %50          |           |  |     |           |       |  |     |           |      |         |     |        |      |  |  |        |      |  |  |         |       |                                    |

### وزارة الأشغال العامة والنقل

#### مطار رفيق الحريري الدولي (خلال الـ 24 ساعة المنصرمة)

| الرحلات القادمة |      | الرحلات المغادرة |      |
|-----------------|------|------------------|------|
| عدد الرحلات     | 49   | عدد الرحلات      | 44   |
| عدد الوافدين    | 4569 | عدد المغادرين    | 4928 |

#### المرافئ (خلال الـ 24 ساعة المنصرمة)

| المرافئ  | السفن القادمة |           | السفن المغادرة |            |
|----------|---------------|-----------|----------------|------------|
|          | العدد         | قادمة من  | العدد          | الوجهة     |
| بيروت    | 1             | قرطاجة    | 1              | الاسكندرون |
|          | 1             | بار       |                |            |
|          | 1             | اللاذقية  |                |            |
| شكا      |               |           | 1              | تركيا      |
| صيدا     | 1             | طرابلس    |                |            |
| الزهراني | 1             | بلجيكا    |                |            |
| الجية    | 1             | Gibraltar |                |            |
| المجموع  | 6             |           | 2              |            |

### قرارات / إجراءات عامة

- صدر عن وزارة الداخلية والبلديات المذكرة رقم 107/م.أ.م/2020 بتاريخ 2020/10/14 حول آلية ضبط أوضاع المحجورين والإجراءات المطلوبة تنفيذها على صعيد المحافظات والأفضية والبلديات والصليب الأحمر اللبناني الذي تم تكليفه متابعة أوضاع المحجورين عبر مندوبيه المنتشرين في مختلف المحافظات والأفضية. أبرز الإجراءات التي وردت في المذكرة:

- المحافظين:
  - التنسيق مع الصليب الأحمر عبر الممثل المحدد في المذكرة.
  - الطلب من القائمين إبلاغ البلديات بمهام مندوبي الصليب الأحمر اللبناني لضمان حسن التنفيذ والتنسيق.
  - الطلب من القائمين تزويد البلديات ومندوبي الصليب الأحمر بكافة المعلومات حول المحجورين.
  - متابعة أوضاع مراكز الحجر الأساسية المتخصصة للمصابين الذين لا يحتاجون إلى رعاية صحية.
- القائمين:
  - متابعة أوضاع المحجورين ومراكز الحجر المعتمدة في البلدات التي تقع ضمن نطاق عملهم بالتنسيق مع البلديات المعنية.
  - تنسيق عمل طبيب القضاء ومندوبي ومتطوعي الصليب الأحمر وفرق عمل البلديات.

يمكن الاطلاع على التقرير وكافة التعاميم الرسمية الصادرة على الرابط: <http://drm.pcm.gov.lb>

أو عبر وسائل التواصل الاجتماعي @DRM\_Lebanon



• رؤساء البلديات:

- التأكد من التزام الأشخاص المحجورين بإجراءات وتعليمات الحجر الصحي بالتنسيق مع مندوبي الصليب الأحمر.
- تدريب فريق تدخل سريع لنقل المحجورين إلى مراكز الحجر الصحي أو المستشفى.
- التنسيق مع مندوبي الصليب الأحمر للتأكد على المعلومات عن حالات المحجورين ومراقبة تطور أوضاعها.

• الصليب الأحمر اللبناني:

- تدريب فرق متطوعين من القرى والبلدات للتوعية حول إجراءات الحجر والوقاية.
- متابعة أوضاع المحجورين في كافة المناطق اللبنانية عبر المندوبين والتأكد من التزامهم بالإجراءات المطلوبة بالتنسيق مع البلدية.
- تزويد المحجورين وأسرهم بتعليمات وإرشادات واضحة حول كيفية التصرف خلال الحجر المنزلي وعند ظهور أي عوارض.

- تطبيق القرار الصادر عن وزارة الداخلية والبلديات رقم **1252 بتاريخ 2020/10/13** المتعلق بتعديل جدول القرى والبلدات التي تم إقفالها بسبب ارتفاع عدد الإصابات بفيروس كورونا فيها، حيث تشطب بلدات الناقورة، جل الديب، الزعرورية، البترون، رومية، بكفيا – المحيدثة، بنت جبيل من الجدول المرفق في القرار رقم 1250 الصادر بتاريخ 2020/10/11، وتضاف بلدات بخعون والناعمة وحارة الناعمة على الجدول المرفق بالقرار. على أن يستمر النظر في إعادة الوضع إلى طبيعته في البلدات والقرى التي تم إقفالها، وذلك استناداً إلى نتائج الفحوصات.

- تطبيق القرار الصادر عن وزارة الداخلية والبلديات رقم **1250 بتاريخ 2020/10/11** المتعلق بإقفال بعض القرى والبلدات بسبب ارتفاع الإصابات بفيروس كورونا فيها وذلك استناداً إلى توصيات لجنة متابعة التدابير والإجراءات الوقائية لفيروس كورونا.

### مخالفات قرارات التبعية العامة

- عدم التزام بعض البلديات بقرار وزارة الداخلية والبلديات رقم 2020/1025 المتعلق بإقفال البلدات التي لديها خطر مرتفع لانتشار الوباء.
- تجمعات مطلية ومظاهرات.
- عدم الالتزام بالتدابير والإجراءات الوقائية المطلوبة في عدد من المحلات والأسواق (وضع الكمامة أو قناع الوجه، تعقيم اليدين، الحفاظ على المسافة الآمنة).
- عدم الالتزام بنسبة الـ 50% من الإشغال في عدد من المطاعم ومراكز ألعاب التسلية.
- تجمعات في مناسبات اجتماعية.
- عدم التزام المخالطين لحالات مؤكدة بإجراءات العزل المنزلي لحين صدور نتائج الفحوصات المخبرية.

عند الشعور بأية عوارض، الاتصال مباشرة على الرقم الساخن لوزارة الصحة العامة: 1214 أو 01/594459



### لائحة بالمختبرات المعتمدة من قبل وزارة الصحة العامة لإجراء فحوصات الـ PCR

#### المختبرات الحكومية المؤهلة لإجراء التشخيص المخبري لفيروس كورونا بطريقة الـ PCR-RT

| المختبر                             | الموقع   |
|-------------------------------------|----------|
| مستشفى رفيق الحريري الجامعي RHUH    | بيروت    |
| مستشفى حلبا الحكومي                 | حلبا     |
| مستشفى طرابلس الحكومي               | طرابلس   |
| مستشفى البترون الحكومي              | البترون  |
| مستشفى فتوح كسروان الحكومي (البوار) | كسروان   |
| مستشفى نبيه بزّي الحكومي الجامعي    | النبطية  |
| مستشفى تبنين الحكومي                | تبنين    |
| مستشفى بنت جبيل الحكومي             | بنت جبيل |
| مستشفى بعلبك الحكومي                | بعلبك    |
| مستشفى الرئيس الياس الهراوي الحكومي | زحلة     |

يمكن الاطلاع على التقرير وكافة التعاميم الرسمية الصادرة على الرابط: <http://drm.pcm.gov.lb>

أو عبر وسائل التواصل الاجتماعي @DRM\_Lebanon

## المختبرات الخاصة المؤهلة لإجراء التشخيص المخبري لفيروس كورونا بطريقة الـ PCR-RT

| المختبر   | الموقع       |
|---|--------------|
| AUBMC   | بيروت        |
| Hôtel Dieu de France                                    | بيروت        |
| Laboratoires Rodolphe Mérieux (Université Saint-Joseph) | بيروت        |
| George-Saint UMC Hospital                               | بيروت        |
| General Makassed Hospital                               | بيروت        |
| LAU Medical Center - Rizk Hospital                      | بيروت        |
| CHU - Geitawi Libanais Hospital                         | بيروت        |
| Hôpital Notre-Dame du Rosaire                           | بيروت        |
| Doctors' Center   | بيروت        |
| Fontana Laboratories                                    | بيروت        |
| General Security Laboratories                           | بيروت        |
| Ghorra-Jabre Laboratories                               | بيروت        |
| Saint Marc Medical & Diagnostic Center                  | بيروت        |
| Laboratoire Moderne (Modern Lab.- Berjaoui)             | الغبيري      |
| Sahel General Hospital (SGH)                            | الغبيري      |
| Al Zahraa Hospital                                      | الغبيري      |
| Al Rassoul Al Azzam Hospital                            | برج البراجنة |
| Bahman Hospital   | حارة حريك    |
| National Diagnostic Services Company (NDSC)             | حارة حريك    |
| Center Diagnostic Medical                               | المرجعة      |
| ADC (Center Diagnostic American)                        | الجنح        |
| Mount Lebanon Hospital                                  | بعيدا        |
| Hadath – George-Saint Hôpital                           | بعيدا        |
| Laboratory Al Hadi                                      | بعيدا        |
| INOVIE  | بعيدا        |
| Sacré - Coeur Hôpital                                   | الحازمية     |
| Clinigene   | الحازمية     |
| Dr. Samir Serhal Hospital                               | المتن        |
| Life for Trans medical                                  | المتن        |
| Haroun Hospital   | الزلقا       |
| Bellevue Medical Center (BMC)                           | المنصورية    |
| Haykal Albert Hôpital                                   | الكورة       |
| Centre Hospitalier du Nord (CHN)                        | زغرتا        |
| Mazloum Hospital  | طرابلس       |
| Al Mounla Hospital                                      | طرابلس       |
| Nini Hospital   | طرابلس       |
| LMSE  | طرابلس       |
| Secours des Dame-Notre – CHU                            | جبيل         |
| Boulos & Akiki Lab                                      | جبيل         |
| Wakim Centre Médical                                    | جونية        |
| Hospital Wzein Ain                                      | الشوف        |
| UMC Hospital Hammoud                                    | صيدا         |
| Al Karim Medical Laboratory (KML)                       | صيدا         |
| Hospital Harb Ragheb Sheikh                             | النبطية      |
| SDC (Center Diagnostic Sabbah)                          | النبطية      |
| Jabal Amel Hospital                                     | صور          |
| Mashrek Diagnostic Center (MDC)                         | صور          |
| Hospital University Dar Al Amal                         | بعلبك        |
| Hospital General Khoury                                 | زحلة         |
| MCC (Center Care Medical)                               | زحلة         |

### مختبرات المستشفيات العسكرية

|                           |                                   |       |
|---------------------------|-----------------------------------|-------|
| Hôpital Central Militaire | المستشفى العسكري المركزي في بيروت | بيروت |
|---------------------------|-----------------------------------|-------|

يمكن الاطلاع على التقرير وكافة التعاميم الرسمية الصادرة على الرابط: <http://drm.pcm.gov.lb>

أو عبر وسائل التواصل الاجتماعي @DRM\_Lebanon

## المختبرات المؤهلة لأخذ عينات "المسحات الأنفية" بطريقة Drive-Thru

|  |   |           |
|--|---|-----------|
| Medical Diagnostic Treatment Center (MDTC) | مختبر ميديكال دياغنوستيك تريتماننت سنتر (الحمراء) | بيروت     |
| ALS CIC SAL Med-Lab                        | مختبر ميد لاب الحمراء – الجفینور                  | بيروت     |
| Itani Medical Laboratories                 | مختبرات عيتاني                                    | بيروت     |
| ABC Laboratories                           | مختبر أ ب سي                                      | الأشرفية  |
| Mouawad Medical Laboratory                 | مختبرات معوض الطبية                               | الشيح     |
| Rihan Medical Center                       | مختبرات الشياح (د. فؤاد ریحان)                    | الشيح     |
| Lab Expert                                 | مختبر إكسپيرت لاب                                 | المنصورية |
| LAB Life                                   | مختبر لايف لاب                                    | بعلبك     |
| Rayyak Hospital                            | مستشفى رياق                                       | رياق      |

يمكن الاطلاع على التقرير وكافة التعاميم الرسمية الصادرة على الرابط: <http://drm.pcm.gov.lb>

أو عبر وسائل التواصل الاجتماعي @DRM\_Lebanon