

غرفة العمليات الوطنية لإدارة الكوارث تقرير يومي حول COVID-19

وقت صدور التقرير: 21:30

تقرير رقم: 265

التاريخ: الثلاثاء 08 كانون الأول 2020

93,100 حالة شفاء		1,136 حالة وفاة		139,135 مجموع البصبات منذ 21 شباط 2020		1,039 حالة جديدة	
1,981 حالة شفاء جديدة		21 حالة وفاة جديدة		2,955 وافدين		136,180 مقيمين	
942 حالة استشفاء				44,899 حالة نشطة		1,806 حالة في القطاع الصحي	
140 حالة على التنفس الاصطناعي		0 حالات جديدة في العناية المركزية		385 حالة في العناية المركزية		557 حالة استشفاء متوسطة	
43,957 حالة في العزل المنزلي				10 حالات جديدة في القطاع الصحي		14.6 % نسبة الفحوصات الوبائية لكل 100 فحص	
العالم				الواقع اللبناني في لبنان مقارنة بالعالم			
68,266,536				139,135			
1,556,925				1,136			
2.28 %				0.81 %			
47,256,030				93,100			
				1,572,684 فحص كورونا منذ 21 شباط 2020			
				720 فحوصات الوافدين عبر المطار والمعابر الحدودية		9,728 فحوصات المقيمين خلال 24 ساعة المنصرمة	

المرجع: المعلومات الصادرة عن وزارة الصحة العامة

عدد الأسرة المتوافرة للمصابين بفيروس كورونا ونسبة الإشغال (خلال الـ 24 ساعة المنصرمة)

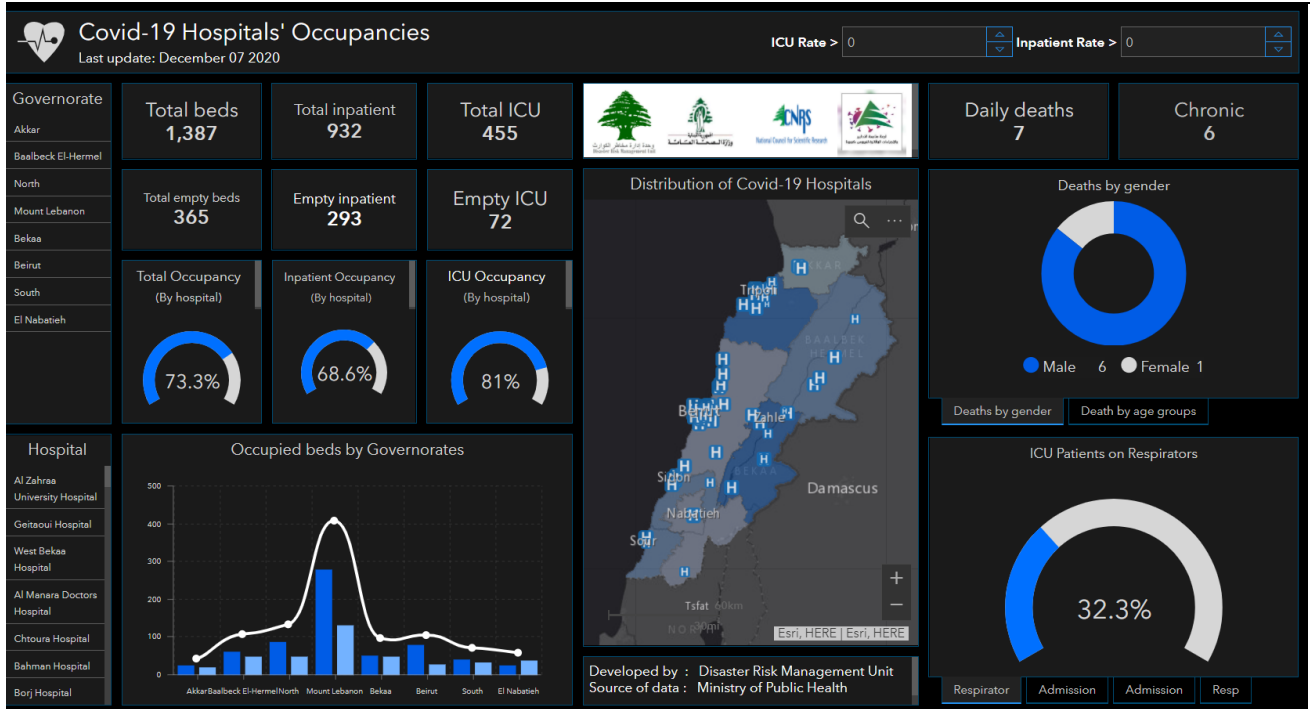

للاطلاع يومياً على كافة تفاصيل توزع الأسرة المتوافرة لمرضى كوفيد-19 في مختلف المحافظات حسب المستشفيات:

عبر الكمبيوتر: <https://bit.ly/DRM-HospitalsOccupancy-PC>

عبر الهاتف: <https://bit.ly/DRM-HospitalsOccupancy-Mobile>

يمكن الاطلاع على التقرير وكافة التعاميم الرسمية الصادرة على الرابط: <http://drm.pcm.gov.lb>

أو عبر وسائل التواصل الاجتماعي @DRM_Lebanon

توزع الحالات اليومية حسب البلديات

بيروت	102	بعيدا	125	المتن	141	الشوف	59	كسروان	36	طرابلس	42
عين المرسية	15	الشيح	5	برج حطود	5	الدامور	1	صربا	3	الزيتون	10
راس بيروت	3	الجناح	4	النخعة	1	السعديات	4	الكسليك	2	الثل	1
الروشة	1	الاوراعي	6	سن القبل	8	الناعمة	1	غدير	1	القبعة	4
الحمرا	3	بنر حسن	9	جسر الباشا	1	شحيم	1	ذوق مصبح	2	الزاهرية	1
المصيطبة	2	الغبيري	4	جديدة المتن	4	مزبود	1	أدونيس	1	التبانة	3
مار الياس	3	عين الرمانة	4	البوشرية	3	كترمايا	1	الوار	2	بساتين الميناء	2
الظريف	2	فرن الشباك	1	الدورة	3	سبلين	2	جعبتا	1	البدوي	5
المزرعة	3	حارة حريك	15	الروضة	3	برجا	13	غزير	1	المدنية الجديدة	2
برج أبي حيدر	5	الليلكي	4	سد البوشرية	2	الجبة	2	المعاملتين	1	مخيم البدوي	1
البيسطة الفوقا	1	برج اليراجنة	18	السبتية	2	جنرا	1	غدراس	17	قيد التحقق	13
العاملية	1	المريجة	3	دير مار روكز	1	الوردانية	1	ريغون	1	المكورة	2
الطريق الجديدة	8	تحويطة الغدير	2	الدكوانة	12	المغيرية	1	كفر ديبان	1	فيح	1
راس النبع	3	بعيدا	6	أنطلياس	2	الزعرورية	2	حراجل	1	قيد التحقق	1
البيسطة التحتا	3	الحازمية	6	النفاش	6	السماقانية	2	فاريا	1	زغرثا	5
الرميل	3	الحدث	14	الجديدة	1	كفر قفود	3	قيد التحقق	1	زغرثا	1
الأشرفية	7	بطشاي	2	الزلقا	1	كفر حيم	1	جبيل	16	السيدة	1
قيد التحقق	39	الجمهور	1	بياقوت	1	دميت	1	قرطبون	1	مجدليا	2
عكار	39	كفر شيما	1	الضبية	7	الكليلة	1	بلاط	1	مرياطة	1
حلبا	3	بعلمشيه	3	المنصورية	9	الجديدة	1	عمشيت	3	البترون	4
شيخ محمد	1	الهلالية	1	الفتار	4	بقعاتا	3	حالات	1	البترون	1
نفسية	1	قرية	1	عين سعادة	19	عين وزين	5	حصاريل	1	كفر عبيدا	1
شيخ طابا	1	راس المتن	3	روميح	4	عماطور	1	إهمج	4	شكا	1
مشحا	1	قبيح	1	الرابية	3	مرسني	4	عبيدات	1	بجدرفل	1
عرقا	1	عاريا	1	بيت الككو	1	جباع	1	غلبون	1	بعلبك	83
مزرعة بلده	1	صليما	1	الربوة	1	الباروك	3	حصارات	2	بعلبك	23
تكريت	1	حمانا	1	بيت الشعار	2	قيد التحقق	2	قيد التحقق	1	الشراونة	1
عكار العتيقة	3	الخلوات	1	ديك المحدي	3	عالية	51	صور	28	دورس	4
الحيصا	1	الشوانية	1	مزرعة يشوع	6	ثويات العمروسة	1	صور	2	نحلة	1
ببنين	5	بحالا	1	بكفيا	1	حي السلم	8	صور الصن	2	السهل	1
نهر البارد	1	قرنايل	1	بيت شباب	1	ثويات القبعة	1	برج الشمالي	1	الفاكهة	32
سبسيوق	1	جوار الحوز	1	المياسة	1	خلدة	2	باتوليه	1	عين	1
برقايل	1	قيد التحقق	3	عين الخروبة	1	ثويات الامراء	5	دير قانون العين	1	راس بعلبك	1
جديدة القيطع	1	زحلة	64	العطشانة	2	دير قوبل	1	جوبا	1	توفيقه	1
القرنة	1	زحلة الميدان	1	برمانا	5	عرمون	6	يانوح	1	حربتا	1
فنديق	1	زحلة الراسية	2	بعيدات	3	بشامون	6	باريش	2	نبحا القدم	1
مجدلا	1	زحلة المعلقة	3	بيت مري	3	عين عنوب	2	قانا	2	يونين	1
تاشع	1	معلقة أراضي	1	زهور الثوير	1	عالية	4	معركة	1	بندليل	1
رحبه	1	حوش الامراء	3	بسكتنا	1	الكحالة	2	معروب	7	بيت شاما	1
وادي الجاموس	1	تل شيحا	4	قيد التحقق	5	عين الرمانة	1	حناوي	1	حوش الرفافة	2
شدرأ	1	جزرثا	2	صيذا	31	كيفون	1	طير دبه	1	تمنين التحتا	1
مشتى حسن	2	كسارا	2	صيذا القديمة	4	بيصور	1	العباسية	4	شمسطار	2
عمارة البيكات	1	شتورا	1	حارة صيدا	2	عبيه	1	شعبتية	1	النبى شيت	2
هيتلا	1	جلالا	3	المية ومية	1	بصمون الضيعة	2	النبطية	32	فلاري	2
وادي خالد	3	مكسة	1	عين الحلوة	2	شانيه	1	النبطية التحتا	2	قيد التحقق	4
قيد التحقق	2	تعليايا	7	قرية	1	شارون	1	مزرعة كفر جوز	4	الهرميل	16
البقاع الغربي	7	جديتا	3	الغازية	2	العزونييه	1	زبدين	2	الهرميل	16
مشغرة	2	تعلنايل	1	مغدوشة	1	بمهره	1	كفر رمان	2	حاصبيا	8
غزة	1	سعدنايل	1	زيتا	1	قيد التحقق	3	عربصالييم	1	حاصبيا	3
القرعون	1	قب الياس	3	أرزي	1	بنت جبيل	6	دير الزهراني	1	عين جرفا	1
الصويري	1	بر الياس	6	الخراب	1	رميش	1	تول	1	شوبا	1
المرج	1	مجدل عجر	2	عدلون	1	تبنين	2	التميرية	2	عين قنيا	1
قيد التحقق	1	رياق	2	الصرfund	1	خربة سلم	1	حاروف	2	ماري	1
المنية الضنية	10	علي النهري	2	البيسارية	2	كونين	1	دوير	2	كفر شوبا	1
المنية	4	دير الغزال	1	كوثرية السباد	3	ياطر	1	جبشيت	2	قضاء قيد التحقق	117
سير الضنية	1	تربل	7	المروانية	2	مرجعيون	12	ميفدون	1		
بقرصونة	1	كفر زيد	3	مزرعة المصليح	2	مرجعيون	1	زوطر الشرقية	1		
قرصينا	1	قيد التحقق	3	قيد التحقق	5	ابل السقي	2	كفر صير	1		
بخعون	2	راشيا	1	جزين	2	كفر كلا	3	يحمز	2		
قيد التحقق	1	خربة روحا	1	ريمات	1	مركبا	1	صير الغربية	3		
				روم	1	ميس الجبل	5	قيد التحقق	3		

المرجع: المعلومات الصادرة عن وزارة الصحة العامة

توزع الحالات الإيجابية والحالات النشطة

توزع الحالات النشطة

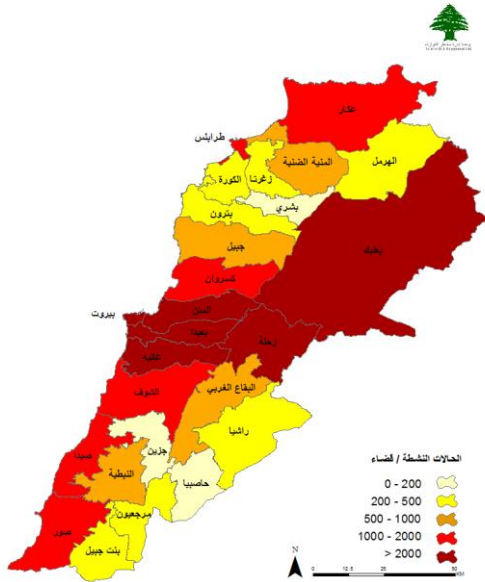

توزع الحالات الإجمالية

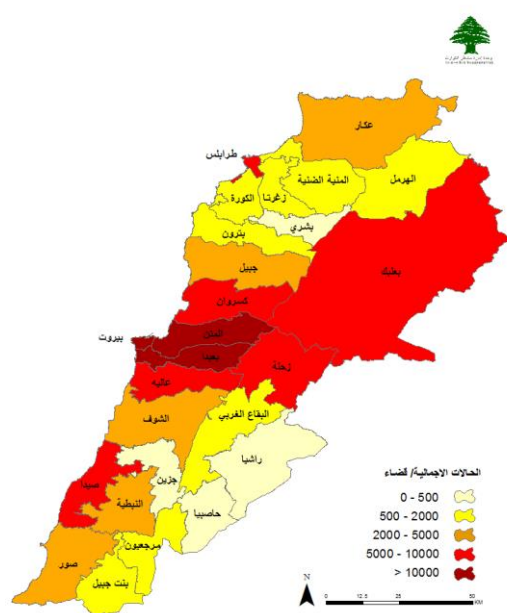

توزع الحالات التراكمية حسب الأقسية

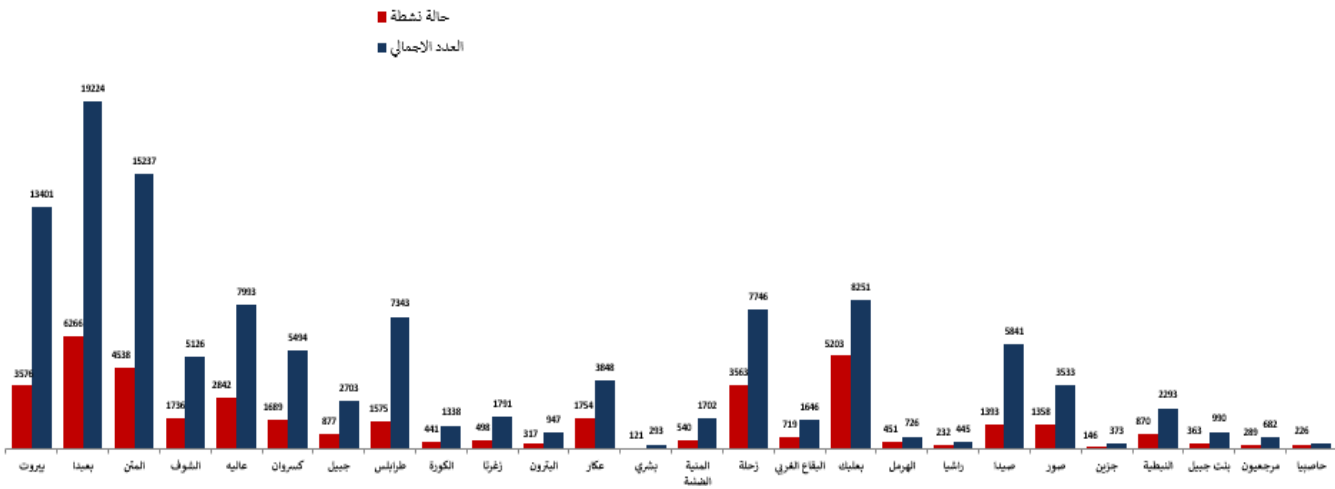

عدد الحالات الإيجابية خلال الـ 14 يوم الماضية حسب الأقسية

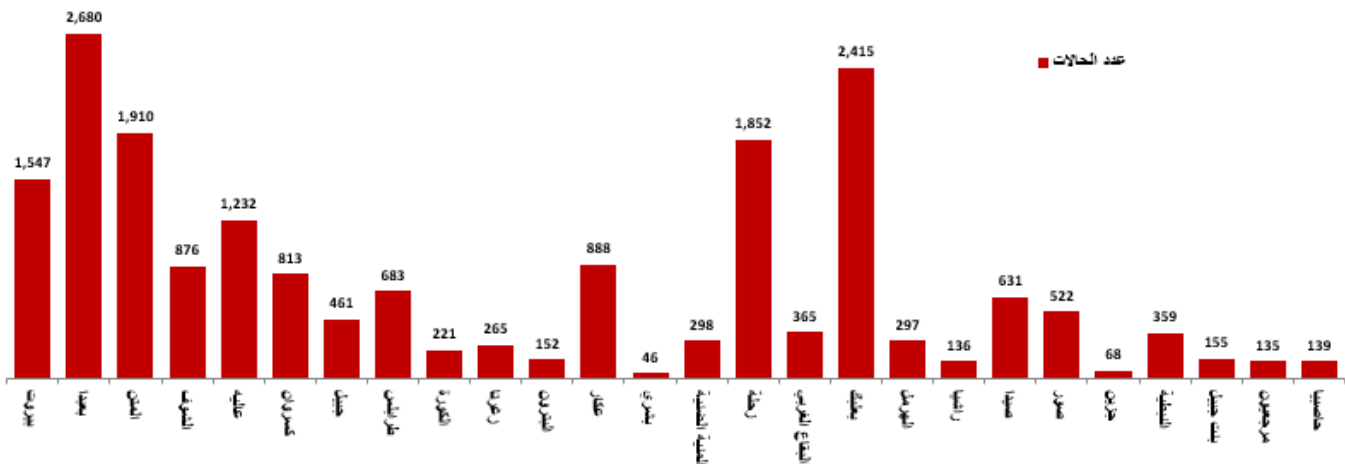

المرجع: المعلومات الصادرة عن وزارة الصحة العامة

يمكن الاطلاع على التقرير وكافة التعاميم الرسمية الصادرة على الرابط: <http://drm.pcm.gov.lb>

أو عبر وسائل التواصل الاجتماعي @DRM_Lebanon

توزع حالات الوفاة

توزع حالات الوفاة حسب المستشفيات ومنطقة السكن

#	المستشفى	السكن (التصنيف)	الجنس	العمر (سنة)	وجود امراض مزمنة
1	المفأصد	بيروت	انثى	72	كلا
2	المفأصد	بيروت	ذكر	93	كلا
3	الجامعة الأمريكية	بيروت	ذكر	77	نعم
4	الحريري الحكومي	بيروت	ذكر	85	نعم
5	المنزل	الهرمل	انثى	69	كلا
6	بري الحكومي	صيدا	ذكر	57	كلا
7	بري الحكومي	صور	انثى	80	نعم
8	بري الحكومي	نبطية	ذكر	72	نعم
9	بري الحكومي	صيدا	انثى	89	نعم
10	الحريري الحكومي	بيروت	ذكر	80	نعم
11	الرابعي	صيدا	ذكر	75	نعم
12	رياق	زحلة	ذكر	65	نعم
13	قلب يسوع	عاليه	انثى	63	كلا
14	بعلبك الحكومي	بعلبك	انثى	79	نعم
15	دار الأمل	طرابلس	ذكر	72	نعم
16	دار الأمل	بعلبك	ذكر	45	نعم
17	بعلبك الحكومي	بعلبك	ذكر	79	نعم
18	رياق	زحلة	ذكر	91	نعم
19	سيده المعونات	جبل	ذكر	70	نعم
20	سيده المعونات	كسروان	ذكر	74	نعم
21	جزين الحكومي	جزين	انثى	87	نعم

عدد الوفيات حسب الفئة العمرية

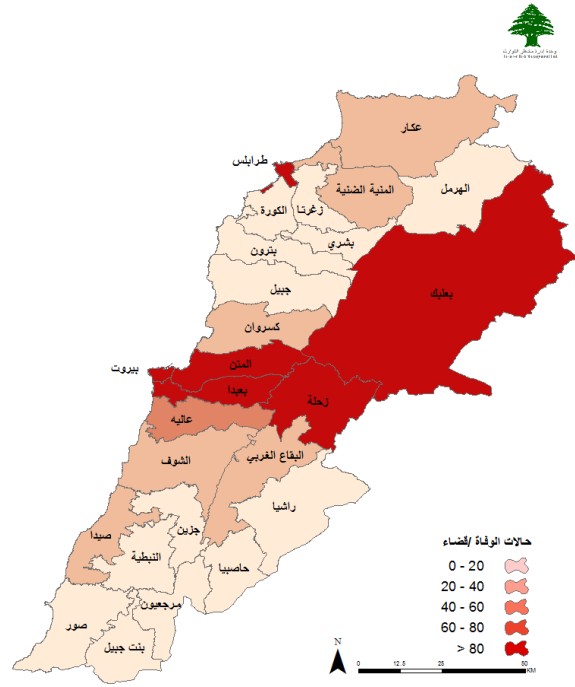
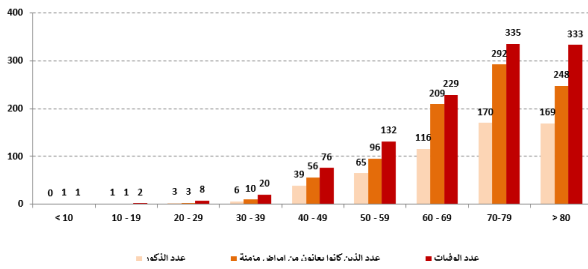

توزع حالات الوفاة التراكمية حسب الأفضية

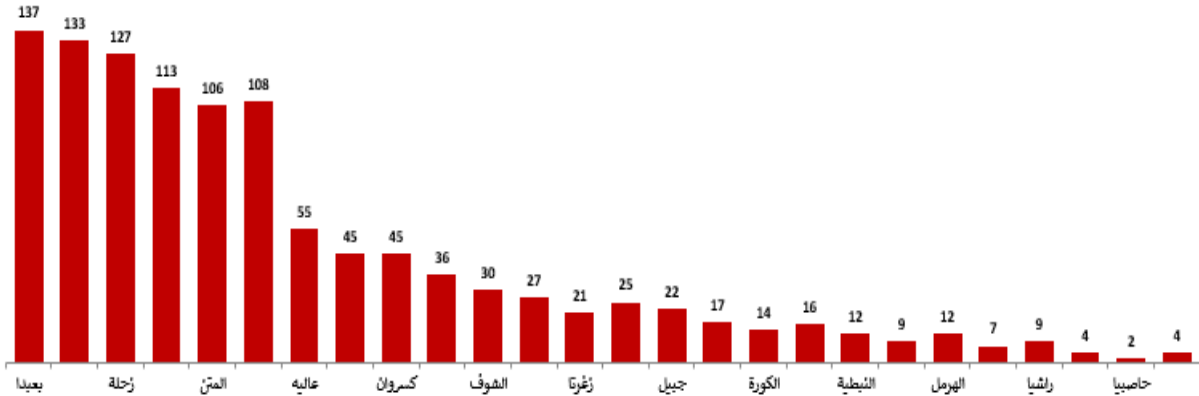

نسبة الوفيات خلال الـ 14 يوم المنصرمة حسب الأفضية

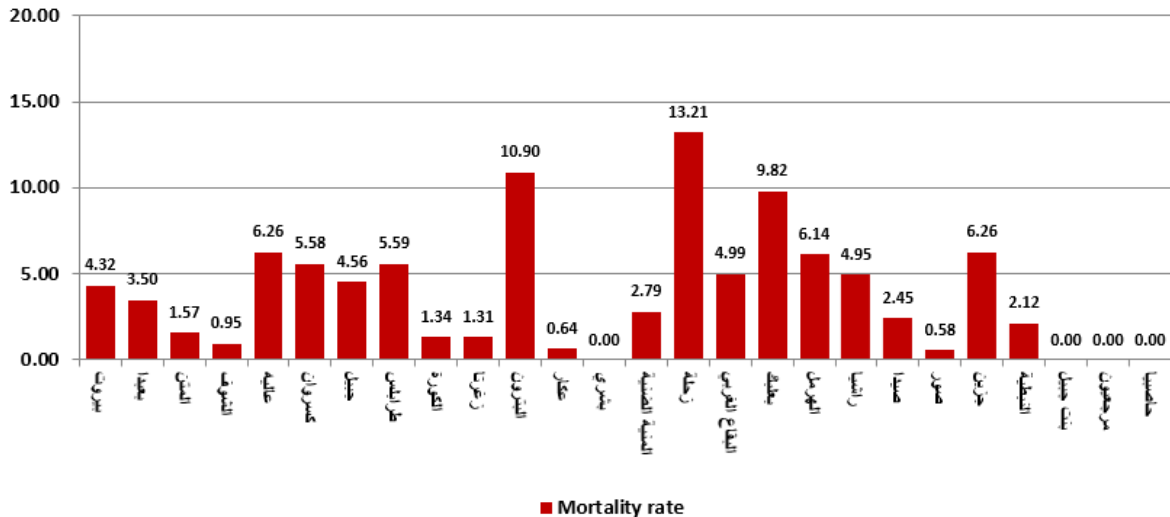

المرجع: المعلومات الصادرة عن وزارة الصحة العامة

يمكن الاطلاع على التقرير وكافة التعاميم الرسمية الصادرة على الرابط: <http://drm.pcm.gov.lb>

أو عبر وسائل التواصل الاجتماعي @DRM_Lebanon

توزع حالات الشفاء

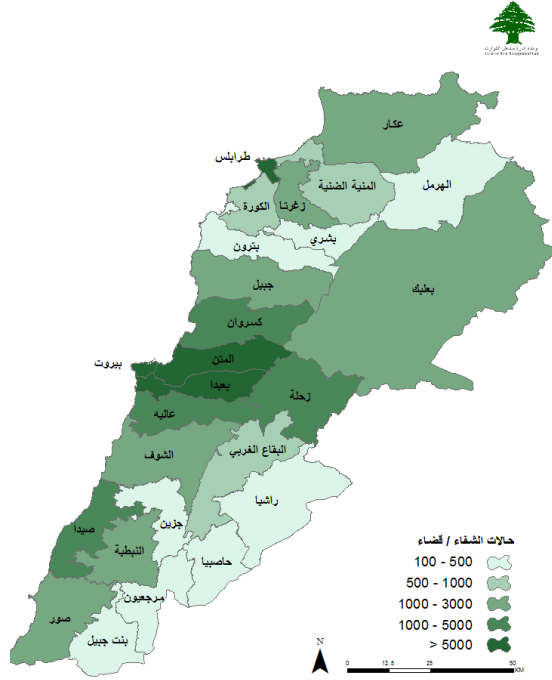

توزع حالات الشفاء التراكمية حسب الأفضية

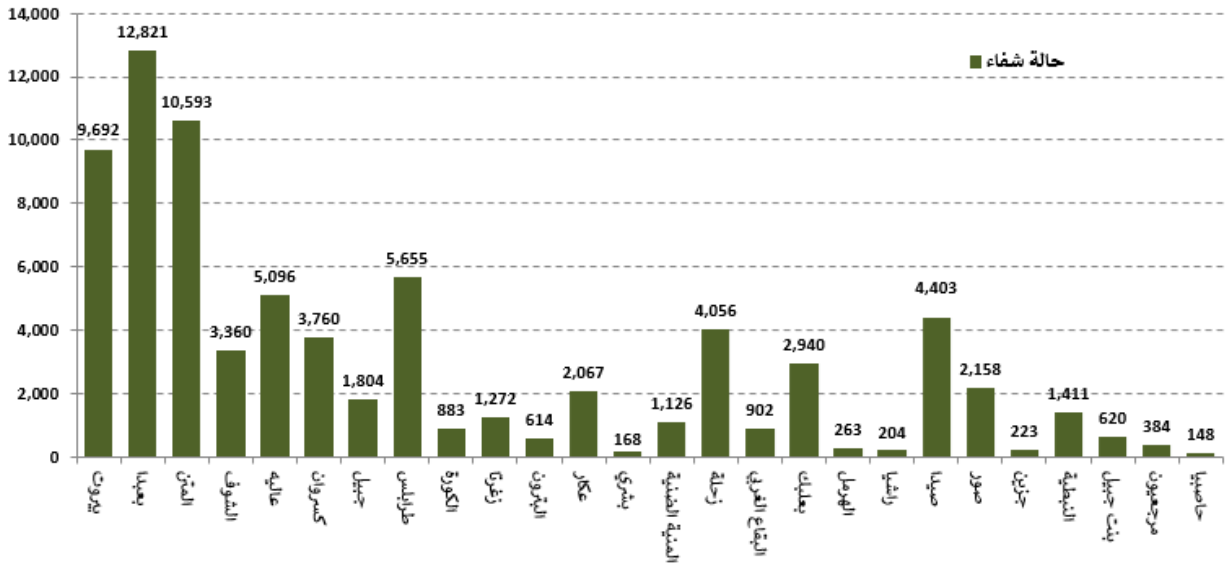

عدد حالات الشفاء خلال الـ 14 يوم المنصرمة حسب الأفضية

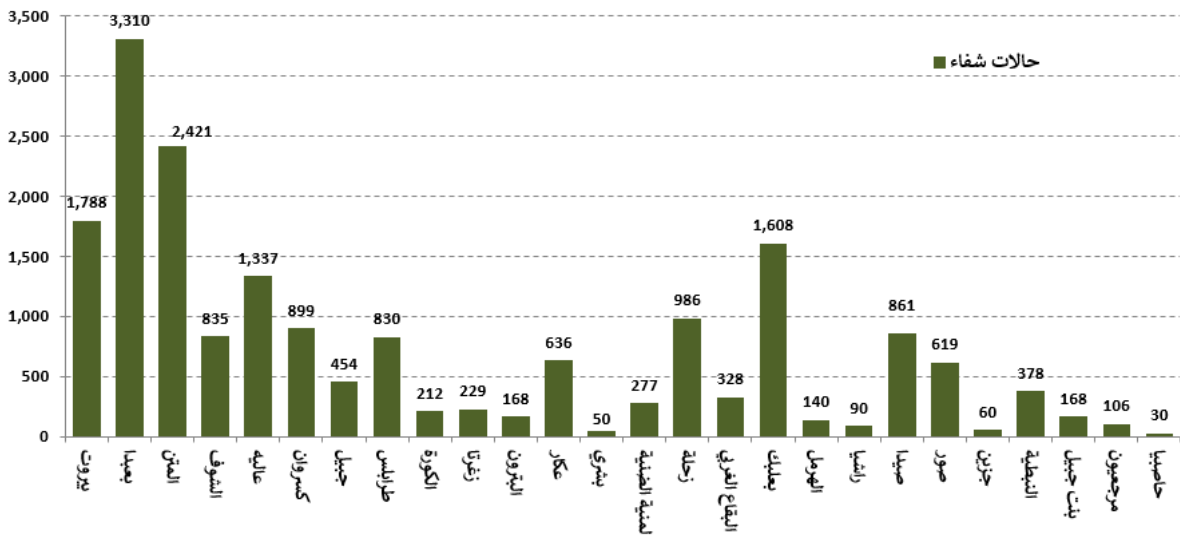

المرجع: المعلومات الصادرة عن وزارة الصحة العامة

يمكن الاطلاع على التقرير وكافة التعاميم الرسمية الصادرة على الرابط: <http://drm.pcm.gov.lb>

أو عبر وسائل التواصل الاجتماعي @DRM_Lebanon

نسبة الحالات الإيجابية من عدد الفحوصات اليومية خلال الـ 14 يوم الماضية

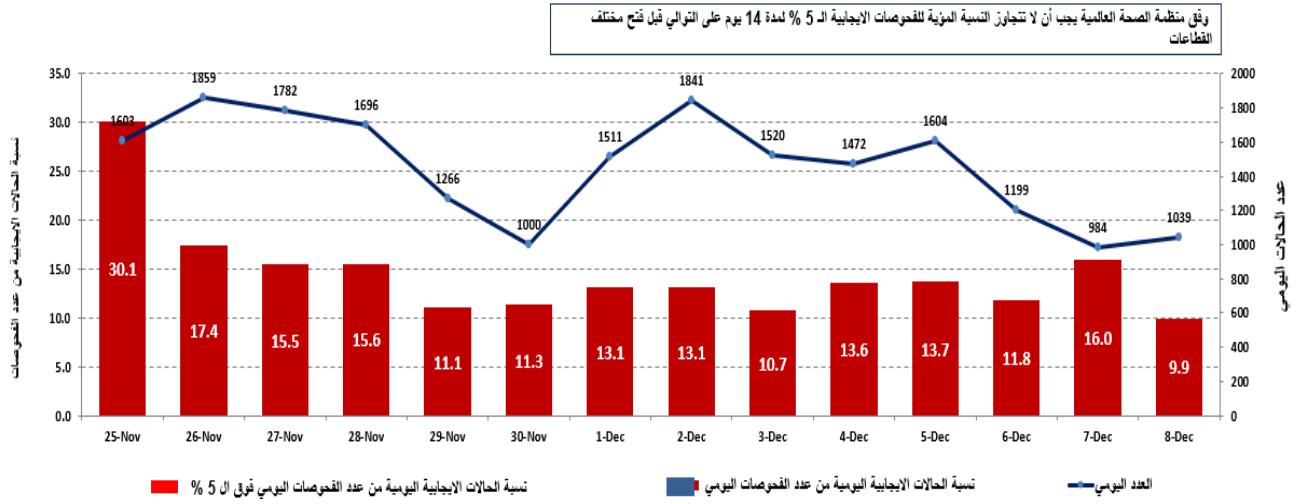

المراجع: المعلومات الصادرة عن وزارة الصحة العامة

توزع الحالات حسب الجنس

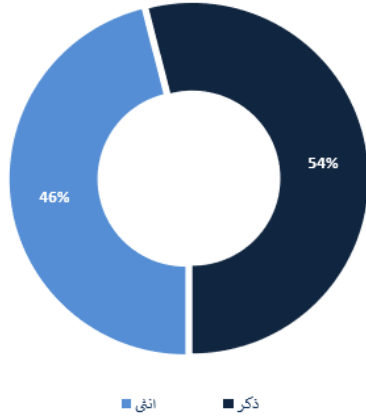

توزع الحالات حسب مستوى المرض

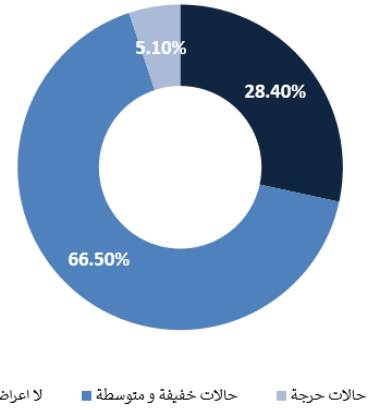

المراجع: المعلومات الصادرة عن وزارة الصحة العامة

توزع الحالات حسب العمر

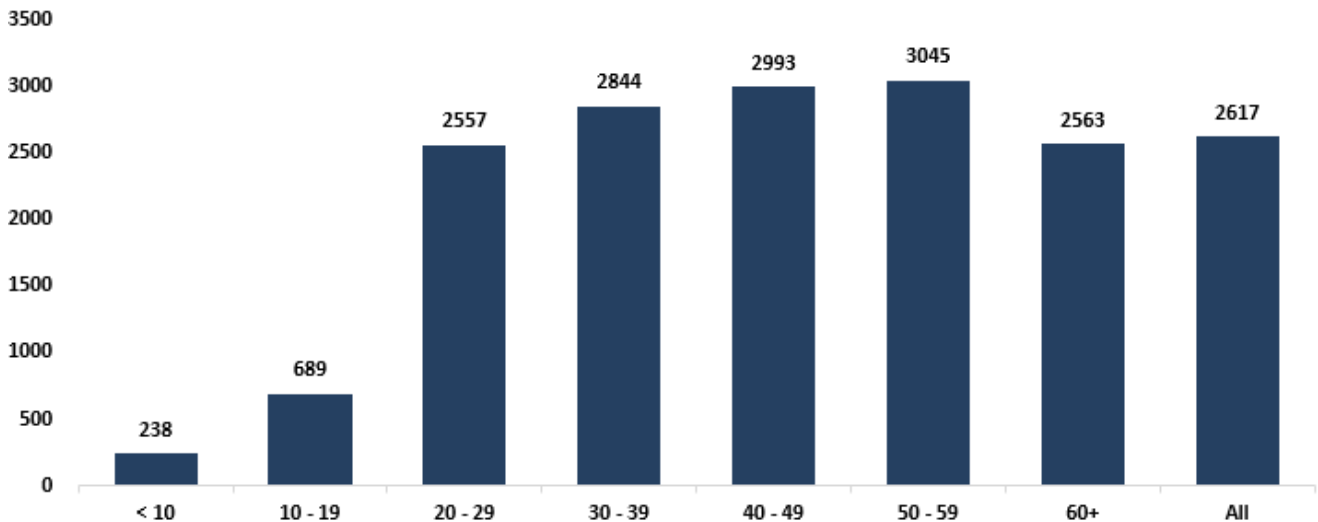

المراجع: المعلومات الصادرة عن وزارة الصحة العامة

المنحنى الوبائي حسب عدد الحالات اليومية

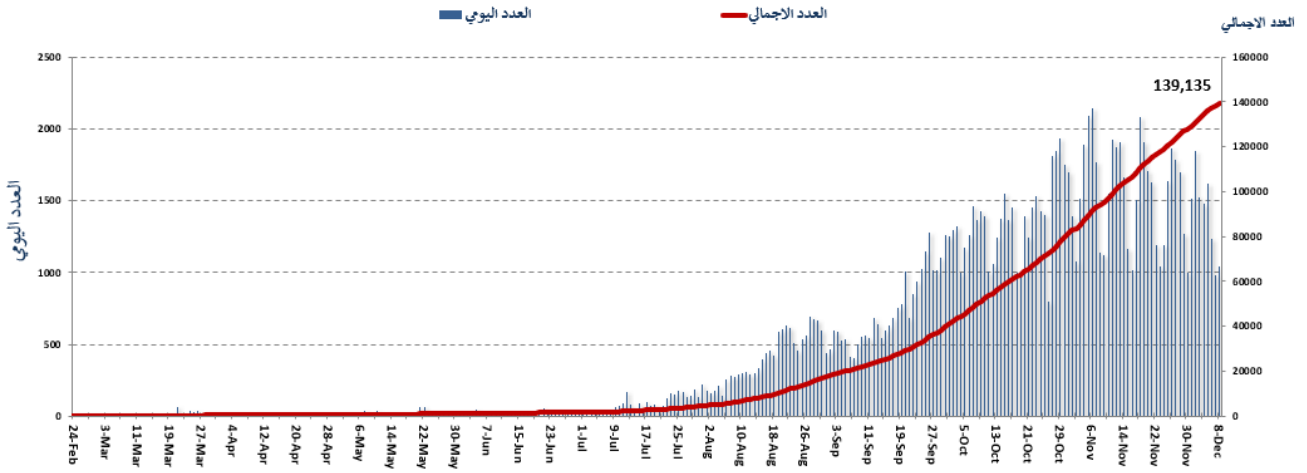

توزع حالات العزل المنزلي في المحافظات ونسبة الالتزام

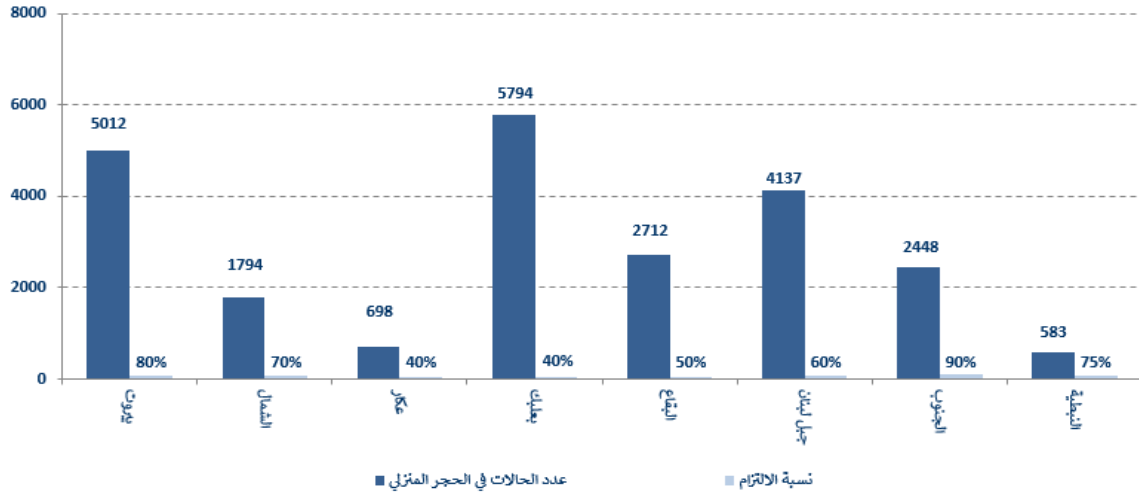

نسبة إشغال مراكز العزل للحالات المصابة بفيروس كورونا

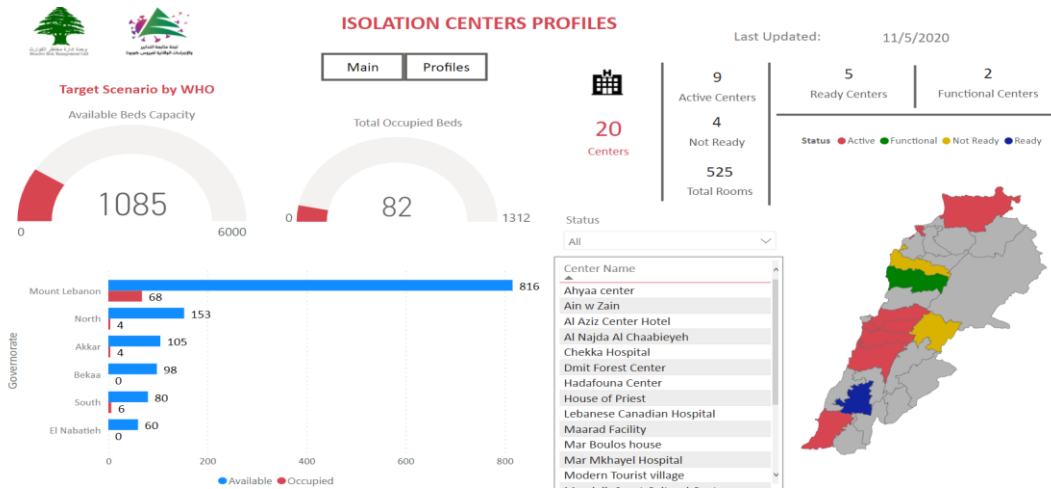

للمزيد من المعلومات حول توزع مراكز العزل ونسبة إشغالها، الدخول على الرابط التالي: <http://bit.ly/DRM-IsolationCentersProfiles>.

ملاحظة: تم تجهيز هذه المراكز بالتعاون بين اللجنة الوطنية لمتابعة التدابير والإجراءات الوقائية لمواجهة فيروس كورونا والمحافظين والبلديات، برنامج الأمم المتحدة الإنمائي، منظمة الصحة العالمية، منظمة اليونسيف، وزارة الصحة العامة، نقابة الممرضات والممرضين في لبنان، نقابة الاختصاصيين في العمل الاجتماعي.

يمكن الاطلاع على التقرير وكافة التعاميم الرسمية الصادرة على الرابط: <http://drm.pcm.gov.lb>

أو عبر وسائل التواصل الاجتماعي @DRM_Lebanon

الإجراءات قيد التنفيذ 2020/12/08

وزارة الصحة العامة

- أعلنت وزارة الصحة العامة عن وصول ثلاثمائة ألف (300000) لقاح إضافي من لقاح الإنفلونزا الموسمي INFLUVAC-TETRA، بهدف تغطية الطلب الإضافي على هذا اللقاح تزامنا مع جائحة كورونا، لا سيما للفئات المستهدفة وفقا لمذكرة وزير الصحة العامة رقم 1/149، حيث سيتم توزيع هذه الكمية بسعر ستة وعشرين ألفاً ومائتين وثلاثين ليرة لبنانية (26230 ليرة لبنانية) للقاح.
- أفادت وزارة الصحة العامة عن استكمال فحوصات PCR لرحلات وصلت إلى بيروت وأجريت في المطار بتاريخ 2020/12/3 و 2020/12/5 و 2020/12/6 حيث تم تسجيل تسع (9) حالات إيجابية توزعت على الرحلات التالية:

عدد الحالات	رقم الرحلة	الشركة	رحلة قادمة من
2020/12/5			
1	711	المصرية	القاهرة
1	301	العراقية	بغداد
1	826	التركية	إسطنبول
1	863	PEGASUS	إسطنبول
2020/12/6			
1	406	الأثيوبية	أديس أبابا
2	713	المصرية	القاهرة
2	266	MEA	إسطنبول
9			المجموع

الصليب الأحمر اللبناني

عدد الحالات التي تم نقلها إلى المستشفيات	عدد مراكز الإسعاف التي تستجيب	عدد مراكز الإسعاف التي تستجيب	عدد فحوصات PCR التي تم نقلها إلى المختبرات	عدد فحوصات PCR التي تم توزيعها	عدد الملققات والمنشورات التي تم توزيعها	عدد المرافق التي تم تعقيمها	عدد المستفيدين من حلقات التوعية	عدد المتدربين على إدارة مراكز الحجر الصحي	عدد المتطوعين المدربين على نقل فحوصات PCR	عدد المتطوعين الجامعيين المدربين على إجراءات الوقاية في الشركات	عدد المستفيدين من المنصات الالكترونية	عدد المستفيدين من حملات متابعة إجراءات الوقاية
9,801 (74 حالة جديدة)	48	48	59,576 (161 حالة جديدة)	1,259,062	994 (9 مرافق جديدة)	240,171	113,285 (300 مستفيد جديد)	967	166	967	4,777 (مستفيد واحد جديد)	240,171
8,836	550	550	310	310	310	310	310	310	310	310	310	310
8,878	8,878	8,878	1498	1498	1498	1498	1498	1498	1498	1498	1498	1498
263,699	263,699	263,699	263,699	263,699	263,699	263,699	263,699	263,699	263,699	263,699	263,699	263,699

الأجهزة الأمنية والعسكرية

المهام	الجهة																																																							
- توزيع مساعدات اجتماعية (400 ألف ليرة لبنانية) ومساعدات غذائية في كافة المناطق اللبنانية عبر مكتب التعاون العسكري المدني CIMIC. - تنبيه وتوجيه المواطنين والسائقين لتطبيق قرارات التعبئة العامة وتفريق التجمعات ومساندة الأجهزة الأمنية.	الجيش																																																							
- تسيير دوريات وإقامة حواجز ظرفية ونقاط مراقبة في مختلف المناطق وتسطير محاضر ضبط بحق المخالفين لقرارات التعبئة العامة. - توزعت المحاضر التي تم تسطيرها بحق المخالفين لقرارات التعبئة العامة خلال الـ 24 ساعة المنصرمة على النحو التالي:	المديرية العامة لقوى الأمن الداخلي																																																							
<table border="1" style="width: 100%; border-collapse: collapse; text-align: center;"> <thead> <tr> <th rowspan="2">مجموع المحاضر منذ 2020/3/8</th> <th colspan="6">عدد محاضر الضبط خلال الـ 24 ساعة المنصرمة</th> </tr> <tr> <th>بيروت</th> <th>جبل لبنان</th> <th>البقاع</th> <th>الشمال</th> <th>الجنوب</th> <th>المجموع</th> </tr> </thead> <tbody> <tr> <td>36231</td> <td>4</td> <td>122</td> <td>126</td> <td>13435</td> <td>13013</td> <td>119424</td> </tr> <tr> <td>40551</td> <td>4</td> <td>122</td> <td>126</td> <td>13435</td> <td>13013</td> <td>119424</td> </tr> <tr> <td>16194</td> <td>4</td> <td>122</td> <td>126</td> <td>13435</td> <td>13013</td> <td>119424</td> </tr> <tr> <td>13435</td> <td>4</td> <td>122</td> <td>126</td> <td>13435</td> <td>13013</td> <td>119424</td> </tr> <tr> <td>13013</td> <td>4</td> <td>122</td> <td>126</td> <td>13435</td> <td>13013</td> <td>119424</td> </tr> <tr> <td>119424</td> <td>4</td> <td>122</td> <td>126</td> <td>13435</td> <td>13013</td> <td>119424</td> </tr> </tbody> </table>	مجموع المحاضر منذ 2020/3/8	عدد محاضر الضبط خلال الـ 24 ساعة المنصرمة						بيروت	جبل لبنان	البقاع	الشمال	الجنوب	المجموع	36231	4	122	126	13435	13013	119424	40551	4	122	126	13435	13013	119424	16194	4	122	126	13435	13013	119424	13435	4	122	126	13435	13013	119424	13013	4	122	126	13435	13013	119424	119424	4	122	126	13435	13013	119424	
مجموع المحاضر منذ 2020/3/8		عدد محاضر الضبط خلال الـ 24 ساعة المنصرمة																																																						
	بيروت	جبل لبنان	البقاع	الشمال	الجنوب	المجموع																																																		
36231	4	122	126	13435	13013	119424																																																		
40551	4	122	126	13435	13013	119424																																																		
16194	4	122	126	13435	13013	119424																																																		
13435	4	122	126	13435	13013	119424																																																		
13013	4	122	126	13435	13013	119424																																																		
119424	4	122	126	13435	13013	119424																																																		
- الإفادة عن الحالات الإيجابية الجديدة في مختلف المحافظات والأقضية والحالات في الحجر المنزلي. - متابعة الإجراءات التي تقوم بها الفرق الطبية في مراكز فحص الوافدين في المطار وعلى المعابر الحدودية.	المديرية العامة للأمن العام																																																							
- تسيير دوريات في مختلف المحافظات لمتابعة تنفيذ قرار التعبئة العامة وتنبيه المواطنين للالتزام بالتدابير الوقائية. - الإفادة عن إقبال دائرة نفوس صور بقرار من محافظ الجنوب بسبب إصابة أحد الموظفين بفيروس كورونا على أن يتم تعقيم الدائرة واستئناف العمل بتاريخ 2020/12/13. - الإفادة عن العدد التراكمي للحالات في الأقضية والحالات في الحجر المنزلي. - التبليغ عن نسبة الالتزام بقرار التعبئة العامة في المحافظات التي جاءت على النحو التالي خلال الـ 24 ساعة المنصرمة:	المديرية العامة لأمن الدولة																																																							
<table border="1" style="width: 100%; border-collapse: collapse; text-align: center;"> <thead> <tr> <th>بيروت</th> <th>الجنوب</th> <th>الشمال</th> <th>عكار</th> <th>البقاع</th> <th>النيبية</th> <th>بعلبك الهرمل</th> <th>جبل لبنان</th> </tr> </thead> <tbody> <tr> <td>72%</td> <td>60%</td> <td>45%</td> <td>50%</td> <td>55%</td> <td>55%</td> <td>50%</td> <td>60%</td> </tr> </tbody> </table>	بيروت	الجنوب	الشمال	عكار	البقاع	النيبية	بعلبك الهرمل	جبل لبنان	72%	60%	45%	50%	55%	55%	50%	60%																																								
بيروت	الجنوب	الشمال	عكار	البقاع	النيبية	بعلبك الهرمل	جبل لبنان																																																	
72%	60%	45%	50%	55%	55%	50%	60%																																																	

الرحلات القادمة		الرحلات المغادرة	
عدد الرحلات	39	عدد الرحلات	41
عدد الوافدين	3179	عدد المغادرين	3543

المرفأى (خلال الـ 24 ساعة المنصرمة)

المرفأى	السفن القادمة		السفن المغادرة	
	العدد	قادمة من	العدد	الوجهة
بيروت	1	طرابلس		
شكا			1	روسيا
المجموع	1		1	

قرارات / إجراءات عامة

- بناء على توصيات لجنة متابعة التدابير والإجراءات الوقائية لفيروس كورونا وتوصيات دولة رئيس مجلس الوزراء وضرورات المصلحة العامة ومقتضيات السلامة، صدر عن وزارة الداخلية والبلديات القرار رقم 1524 بتاريخ 2020/12/5 حول تمديد العمل بمضمون القرار رقم 1459 الصادر بتاريخ 2020/11/21 المتعلق بتعديل التدابير والإجراءات الوقائية لمواجهة كورونا، وذلك لغاية الساعة الخامسة صباحاً من نهار يوم الإثنين الواقع فيه 2020/12/14.

- تطبيق القرار رقم 1495 الصادر عن وزارة الداخلية والبلديات بتاريخ 2020/11/29 المتعلق بتعديل التدابير والإجراءات الوقائية لمواجهة وباء كورونا، الذي جاء فيه:

- تحديد مواقيت الولوج والدخول إلى الشوارع بين الساعة 23:00 لغاية الساعة 5:00 صباح اليوم التالي.
- تعليمات التنقل بالآليات الخاصة والعمومية والشاحنات.
- مواقيت فتح القطاع العام والقطاعات الاقتصادية والتجارية في كافة المناطق اللبنانية.
- حصر قرار فتح أو إقفال المؤسسات التعليمية والوحدات الإدارية في كافة البلديات والقرى بوزير التربية والتعليم العالي.
- إبقاء الحانات والملاهي والمراقص الليلية مغلقة من دون أية استثناءات ومنع كافة المناسبات الاجتماعية، إضافة إلى التنسيق مع المرجعيات الدينية لجهة تنظيم وتحديد أعداد المصلين في دور العبادة (50% من القدرة الاستيعابية).
- الأحكام العامة المتعلقة بأعداد المتنقلين بوسائل النقل العامة والخاصة المحددة، إجراءات الوقاية والسلامة العامة، إلزامية وضع الكمامة، النظافة الشخصية وخاصة غسل اليدين، التعقيم بصورة دائمة وعدم الاكتظاظ مع المحافظة على المسافات بين الأشخاص وتنظيم الأدوار على صناديق الدفع.
- الاستثناءات الخاصة بالتنقل ومنع التجول (العسكريون وموظفو القطاع الصحي والعاملون في السلك الدبلوماسي والإعلاميون وموظفو المرفأى والوكالات البحرية والمطار، إضافة إلى مؤسسة كهرباء لبنان وقاديشا ومؤسسات المياه ومقدمو الخدمات لهما وعمال المطاحن وشركات كنس وجمع ونقل النفايات، الآليات العسكرية وآليات الدفاع المدني والإطفاء وشرطة البلديات والصليب الأحمر اللبناني وسيارات الإسعاف والجهاز الطبي، آليات السلك الدبلوماسي والأمم المتحدة ووسائل الإعلام والإعلاميون، الرافعات والآليات المخصصة لنقل وقطر السيارات، الآليات المخصصة لذوي الاحتياجات الخاصة والمزودين ببطاقة من وزارة الشؤون الاجتماعية والوافدون والمغادرون ومن يقفونهم من وإلى المطار شرط حيازتهم على صورة عن تذكرة السفر.
- مهام رؤساء البلديات في تطبيق القرار.
- تشدد وحدات المديرية العامة للأمن الداخلي في تطبيق هذا القرار.

مخالفات قرارات التبعية العامة

- مخالفة سائقي النقل المشترك (الباصات والفانات) للعدد المسموح من الركاب.
- اكتظاظ في محلات بيع المواد الغذائية والتجارية وعدم تنظيم الأدوار على صناديق الدفع وعدم احترام المسافة الآمنة بين الزبائن والالتزام بوضع الكمامات.
- تجمعات امام ماكينات سحب الأموال ومكاتب تحويل الأموال وعدم مراعاة التدابير الصحية.
- مخالفة بعض المقاهي لقرار منع تقديم النرجيلة والعدد المسموح للزبائن (50%).
- مخالفة بعض الحانات والملاهي الليلية لقرار الإقفال.
- عدم التزام المخالطين لحالات مؤكدة بإجراءات العزل المنزلي لحين صدور نتائج الفحوصات المخبرية.

عند الشعور بأية عوارض، الاتصال مباشرة على الرقم الساخن لوزارة الصحة العامة: 1214 أو 01/594459

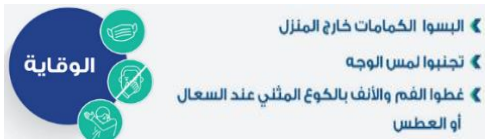

المختبرات التي لم تلتزم بالإجراءات المعتمدة من قبل وزارة الصحة العامة
حول المعلومات المطلوب تسجيلها للحالات المصابة خلال الـ 24 ساعة المنصرمة

المختبرات التي لم تحدد القضاء (خلال الـ 24 ساعة المنصرمة)

عدد الحالات الإيجابية دون تحديد القضاء	المختبرات / المستشفيات
66	مختبرات INOVIE الفياضية
14	مختبرات الهادي حارة حريك
13	مستشفى رفيق الحريري الجامعي
12	مختبرات ADC
5	مستشفى رزق
4	مركز فحوصات الوافدين في مطار رفيق الحريري الدولي
1	مستشفى سان جوزيف الأشرفية
1	مستشفى سان جورج الأشرفية
1	مستشفى الميلاس زحلة

المختبرات التي لم تحدد مكان السكن (خلال الـ 24 ساعة المنصرمة)

عدد الحالات الإيجابية دون تحديد مكان السكن	المختبرات / المستشفيات
68	مختبرات INOVIE الفياضية
26	مستشفى سان جورج الأشرفية
15	مختبرات الهادي حارة حريك
13	مستشفى رفيق الحريري الجامعي
13	مختبرات ADC
5	مستشفى رزق
4	مركز فحوصات الوافدين في مطار رفيق الحريري الدولي
3	مستشفى عين وزين
2	مختبرات مركز المشرق
1	مستشفى سان جوزيف الأشرفية
1	مستشفى الجعيتاوي
1	مستشفى النبطية الحكومي
1	مستشفى الياس الهراوي الحكومي
1	مستشفى الميلاس الحكومي

المختبرات التي لم تحدد رقم الهاتف (خلال الـ 24 ساعة المنصرمة)

عدد الحالات الإيجابية دون تحديد رقم الهاتف	المختبرات / المستشفيات
2	مختبرات الهادي حارة حريك
2	مستشفى النبي
1	مستشفى رفيق الحريري الجامعي

المرجع: المعلومات الصادرة عن وزارة الصحة العامة

اللائحة المحدثة للمختبرات المعتمدة من قبل وزارة الصحة العامة لإجراء فحوصات الـPCR

المختبرات الحكومية المؤهلة لإجراء التشخيص المخبري لفيروس كورونا بطريقة الـPCR-RT

المختبر	الموقع
RHUH	مستشفى رفيق الحريري الجامعي بيروت
HALBA	مستشفى حلبا الحكومي حلبا
TRIPOLI	مستشفى طرابلس الحكومي طرابلس
BATROUN	مستشفى البترون الحكومي البترون
KESSERWAN	مستشفى فتوح كسروان الحكومي (البوار) كسروان
NABIH BERRI NABATIYEH	مستشفى نبيه بَرّي الحكومي الجامعي النبطية
TEBNIN	مستشفى تبنين الحكومي تبنين
BINT JBEIL	مستشفى بنت جبيل الحكومي بنت جبيل
BAALBECK	مستشفى بعلبك الحكومي بعلبك
ELIAS EL HRAWI	مستشفى الرئيس اليااس الهراوي الحكومي زحلة

المختبرات الخاصة المؤهلة لإجراء التشخيص المخبري لفيروس كورونا بطريقة الـPCR-RT

المختبر	الموقع
AUBMC	مستشفى الجامعة الأميركية بيروت
Hôtel Dieu de France	مستشفى أوتيل ديو الجامعي بيروت
Laboratoires Rodolphe Mérieux (Université Saint-Joseph)	مختبرات رودولف ميريو (الجامعة اليسوعية – المتحف) بيروت
George-Saint UMC Hospital	مستشفى القديس جاورجيوس الجامعي بيروت
General Makassed Hospital	مستشفى المقاصد بيروت
LAU Medical Center - Rizk Hospital	مستشفى رزق الجامعي بيروت
CHU - Geitawi Libanais Hospital	مستشفى اللبناني الجعيتاوي الجامعي بيروت
Hôpital Notre-Dame du Rosaire	مستشفى الوردية بيروت
Doctors' Center	مختبر مركز الأطباء بيروت
Fontana Laboratories	مختبر فونتانا (الحمرا) بيروت
General Security Laboratories	مختبر الأمن العام (العدلية) بيروت
Ghorra-Jabre Laboratories	مختبرات جبر و غزة الأشرفية
Saint Marc Medical & Diagnostic Center	مختبر السان مارك الأشرفية
Laboratoire HML	مختبرات حداد فرن الشباك
Laboratoire Moderne (Modern Lab.- Berjaoui)	المختبرات الحديثة الغبيري
Sahel General Hospital (SGH)	مستشفى الساحل الغبيري
Al Zahraa Hospital	مستشفى الزهراء الجامعي الغبيري
	مركز النقاء الطبي بئر حسن
Al Rassoul Al Aazam Hospital	مستشفى الرسول الأعظم برج البراجنة
Bahman Hospital	مستشفى بهمن حارة حريك
National Diagnostic Services Company (NDSC)	مختبر ناشيونال دياغنوستك سيرفس كومباني حارة حريك
Center Diagnostic Medical	مختبر الدكتور محمود عثمان - مركز التحاليل الطبية المربجة
ADC (Center Diagnostic American)	مختبر أميريكين دياغنوستك سنتر الجناح
Mount Lebanon Hospital	مستشفى جبل لبنان بعيدا
Hadath – George-Saint Hôpital	مستشفى السان جورج الحدث بعيدا
Laboratory Al Hadi	مختبر الهادي بعيدا
INOVIE	مختبر Liban- بعيدا
Sacré - Coeur Hôpital	مستشفى قلب يسوع الحازمية
Clinigene	مختبر كلينيجان الحازمية
Dr. Samir Serhal Hospital	مستشفى سرحال المتن
Life for Trans medical	مختبر ترانس ميدكال فور ليف المتن
	مختبرات سان ميشال للتحاليل الطبية المتن
	مختبر مركز الشرق الأوسط الصحي ش.م.ل المتن
Haroun Hospital	مستشفى هارون الزلقة
Bellevue Medical Center (BMC)	مستشفى بلفو المنصورية
Haykal Albert Hôpital	مستشفى هيكل الكورة
Centre Hospitalier du Nord (CHN)	مركز الشمال الاستشفائي زغرتا
Mazloum Hospital	مستشفى المظلوم طرابلس
Al Mounla Hospital	مستشفى المنلا طرابلس
Nini Hospital	مستشفى النيني طرابلس
LMSE	مختبر ميكروبيولوجيا الصحة والبيئة، المعهد العالي للدكتوراه، الجامعة اللبنانية طرابلس
Secours des Dame-Notre – CHU	مستشفى سيدة المعونات الجامعي جبيل
Boulos & Akiki Lab	مختبر عققي وبولس جبيل
Wakim Centre Médical	مختبر واكيم جونبة

Hospital Wzein Ain	مستشفى عين وزين	الشوف
UMC Hospital Hammoud	مستشفى حمود الجامعي	صيدا
Al Karim Medical Laboratory (KML)	مختبر الكريم	صيدا
Hospital Harb Ragheb Sheikh	مستشفى الشيخ راغب حرب	النبطية
SDC (Center Diagnostic Sabbah)	مختبر الصباح	النبطية
Jabal Amel Hospital	مستشفى جبل عامل	صور
Mashrek Diagnostic Center (MDC)	مختبر المشرق	صور
Hospital University Dar Al Amal	مستشفى دار الأمل الجامعي	بعلبك
	مختبرات العناية الطبية	بعلبك
	مختبرات العناية الطبية	اللبوة
Hospital General Khoury	مستشفى خوري	زحلة
MCC (Center Care Medical)	مختبر ميديكال كير سنتر	زحلة

مختبرات المستشفيات العسكرية

Hôpital Central Militaire	المستشفى العسكري المركزي في بيروت	بيروت
---------------------------	-----------------------------------	-------

المختبرات المؤهلة لأخذ عينات "المسحات الأنفية" بطريقة Drive-Thru

Medical Diagnostic Treatment Center (MDTC)	مختبر ميديكال دياغنوستك تريمانت سنتر (الحمراء)	بيروت
ALS CIC SAL Med-Lab	مختبر ميد لاب الحمراء - الجفینور	بيروت
Itani Medical Laboratories	مختبرات عيتاني	بيروت
ABC Laboratories	مختبر أ ب سي	الأشرفية
Mouawad Medical Laboratory	مختبرات معوض الطبية	الشيح
Rihan Medical Center	مختبرات الشياح (د. فواد ریحان)	الشيح
Lab Expert	مختبر إكسپيرت لاب	المنصورية
LAB Life	مختبر لايف لاب	بعلبك
Rayyak Hospital	مستشفى رياق	رياق

