

غرفة العمليات الوطنية لإدارة الكوارث التقرير اليومي حول COVID-19

وقت صدور التقرير: 21:00

تقرير رقم: 224

التاريخ: الأربعاء 28 تشرين الأول 2020

الجديد في التقرير:

- قرارات صادرة عن محافظة جبل لبنان تتعلق بالحد من انتشار فيروس كورونا في عدة بلدات وقرى في قضاء الشوف.
- أسماء المختبرات التي لم تحدد القضاء أو مكان السكن أو رقم الهاتف لعدد من الحالات الإيجابية مما يؤثر على تتبع الحالات وتحديد المخالطين لإجراء الفحوصات اللازمة خلال الـ 24 ساعة المنصرمة.

36,803 حالات شفاء	602 حالة وفاة	75,845 مجموع الإصابات منذ 21 شباط 2020	1,850 حالة جديدة
1,084 حالة شفاء جديدة	12 حالة وفاة جديدة	2,252 وافدين	11 وافدين
		73,593 مقيمين	1,839 مقيمين

245 حالة في العناية المركزة	760 حالة استشفاء	37,356 حالة نشطة	1,380 حالة في القطاع الصحي	182 حالة محذوفة بسبب تكرارها
6 حالات جديدة في العناية المركزة	515 حالة استشفاء متوسطة	36,596 حالة في العزل المنزلي	20 حالة جديدة في القطاع الصحي	

		الواقع الوبائي في لبنان مقارنة بالعالم	1,132,447 فحص كورونا منذ 21 شباط 2020
44,565,158	75,845	العدد الإجمالي	1,061 فحوصات في المطار خلال 24 ساعة المنصرمة
1,176,196	602	عدد الوفيات	13,349 فحوصات للمقيمين خلال 24 ساعة المنصرمة
2.63 %	0.79 %	نسبة الوفيات	
32,588,737	36,8035	عدد حالات الشفاء	

المرجع: المعلومات الصادرة عن وزارة الصحة العامة

توزع الحالات النشطة حسب الأقسية

منحنى الحالات النشطة

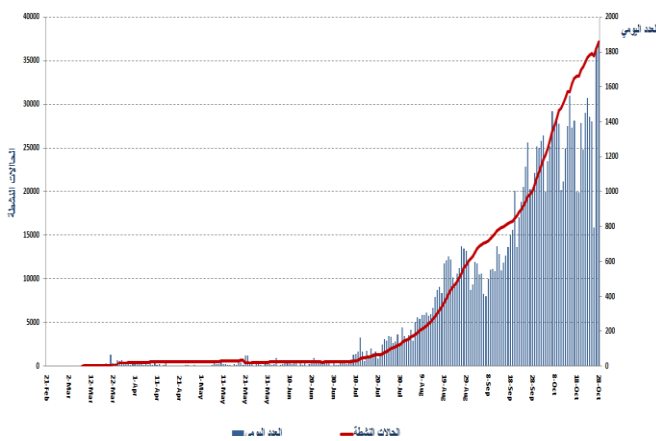

المرجع: المعلومات الصادرة عن وزارة الصحة العامة

ملاحظة: 13345 حالة قيد التحقق

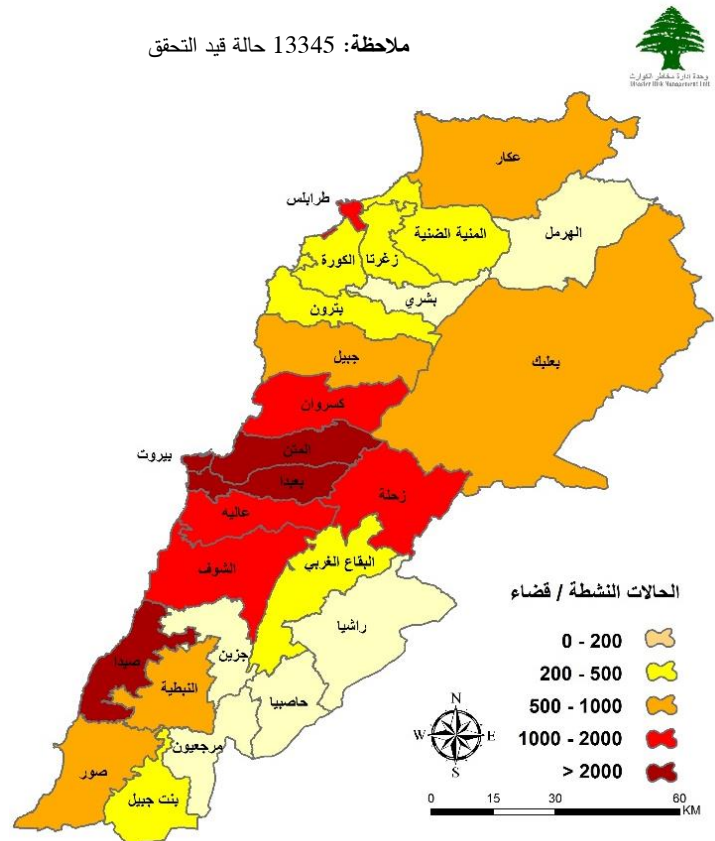

الحالات النشطة / قضاء



0 15 30 60 KM

يمكن الاطلاع على التقرير وكافة التعاميم الرسمية الصادرة على الرابط: <http://drm.pcm.gov.lb>

أو عبر وسائل التواصل الاجتماعي @DRM_Lebanon

المنصة الالكترونية لقياس مستوى خطر انتشار فيروس كورونا المستجد حسب الأفضية

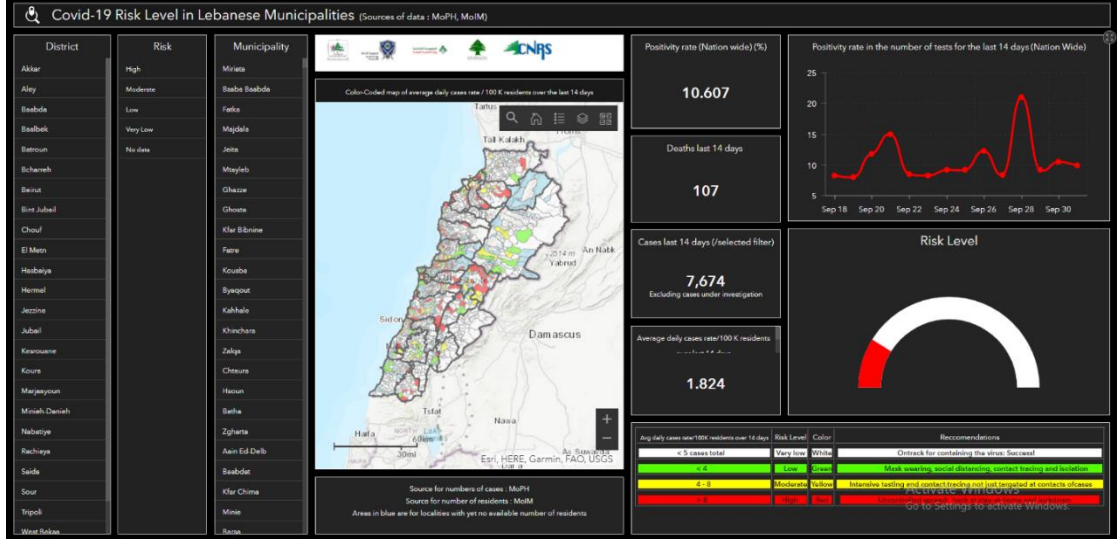

المرجع: المعلومات الصادرة عن وزارة الصحة العامة، وزارة الداخلية والبلديات، لجنة متابعة التدابير والإجراءات الوقائية لمواجهة فيروس كورونا

تتيح هذه المنصة التفاعلية معرفة مستوى خطر انتشار فيروس كورونا حسب الأفضية بناء على عدد الحالات المسجلة يومياً وعدد السكان في كل قضاء. للمزيد من المعلومات بشكل يومي، يمكن الدخول على الرابط التالي:

<https://bit.ly/DRM-RiskLevelInMunicipalities>

المنصة الالكترونية لتتبع التزام القطاعات في إجراءات التبئة العامة

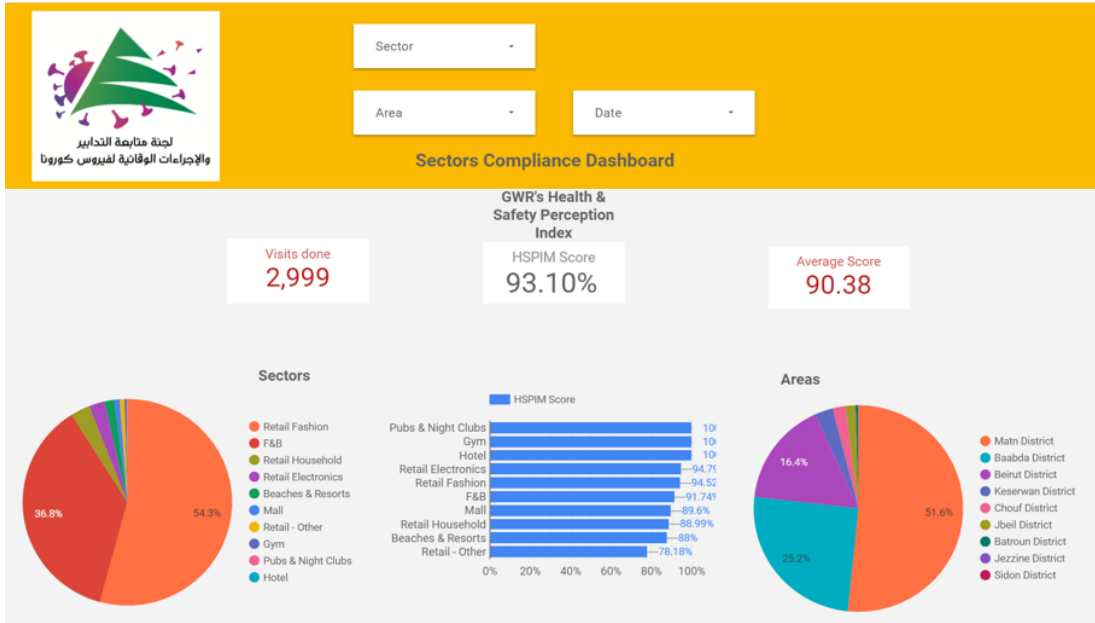

بناء على التوصية الصادرة عن اللجنة الوطنية لمتابعة الإجراءات والتدابير الوقائية لمواجهة فيروس كورونا لفتح كافة القطاعات شرط الالتزام بتطبيق إجراءات التبئة العامة (المسافة الآمنة، وضع الكمامة، وتعقيم اليدين)، تم إنشاء منصة الكترونية خاصة تتيح مراقبة وقياس نسبة الالتزام من قبل مختلف القطاعات بشكل مستمر. يمكن الاطلاع على النتائج التفصيلية اليومية على الرابط التالي:

<http://bit.ly/covidsectordata>

يمكن الاطلاع على التقرير وكافة التعاميم الرسمية الصادرة على الرابط: <http://drm.pcm.gov.lb>

أو عبر وسائل التواصل الاجتماعي @DRM_Lebanon

نسبة إشغال مراكز العزل للحالات المصابة بفيروس كورونا

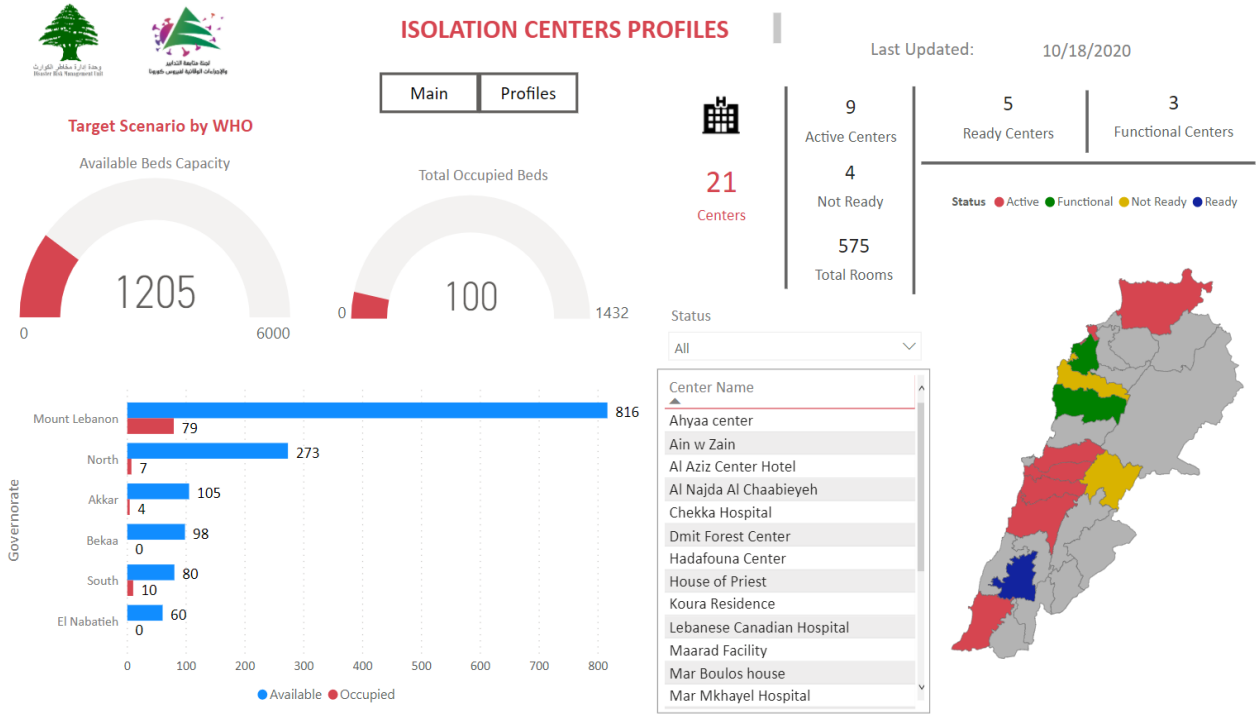

للمزيد من المعلومات حول توزع مراكز العزل ونسبة إشغالها، الدخول على الرابط التالي: <http://bit.ly/DRM-IsolationCentersProfiles>

ملاحظة: تم تجهيز هذه المراكز بالتعاون بين اللجنة الوطنية لمتابعة التدابير والإجراءات الوقائية لمواجهة فيروس كورونا والمحافظين والبلديات، برنامج الأمم المتحدة الإنمائي، منظمة الصحة العالمية، منظمة اليونسيف، وزارة الصحة العامة، نقابة الممرضات والممرضين في لبنان، نقابة الاختصاصيين في العمل الاجتماعي.

المنحنى الوبائي حسب عدد الحالات اليومية

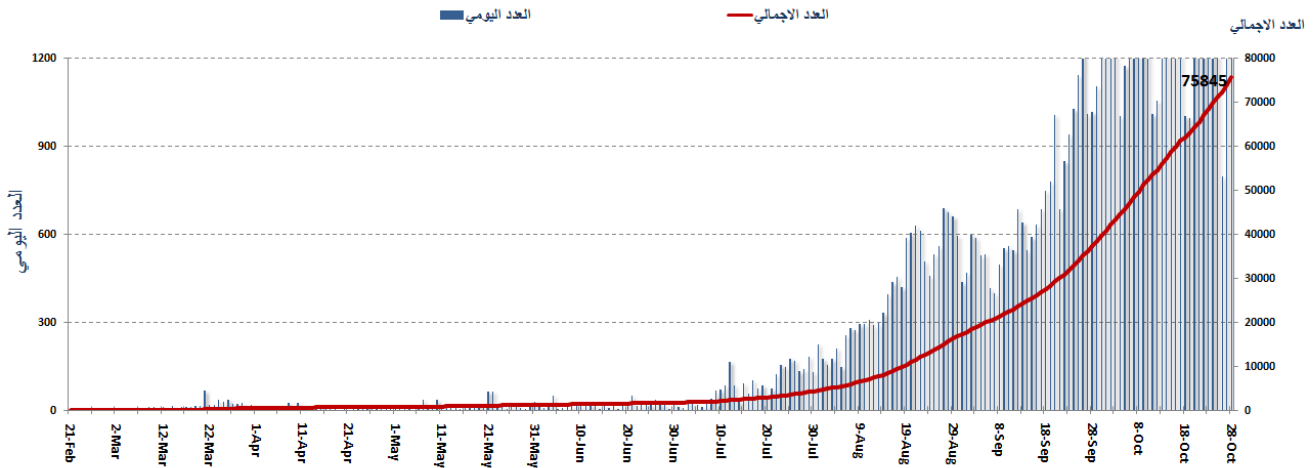

يمكن الاطلاع على التقرير وكافة التعاميم الرسمية الصادرة على الرابط: <http://drm.pcm.gov.lb>

أو عبر وسائل التواصل الاجتماعي @DRM_Lebanon

نسبة الحالات الإيجابية من عدد الفحوصات اليومي (15 تشرين الأول - 28 تشرين الأول)

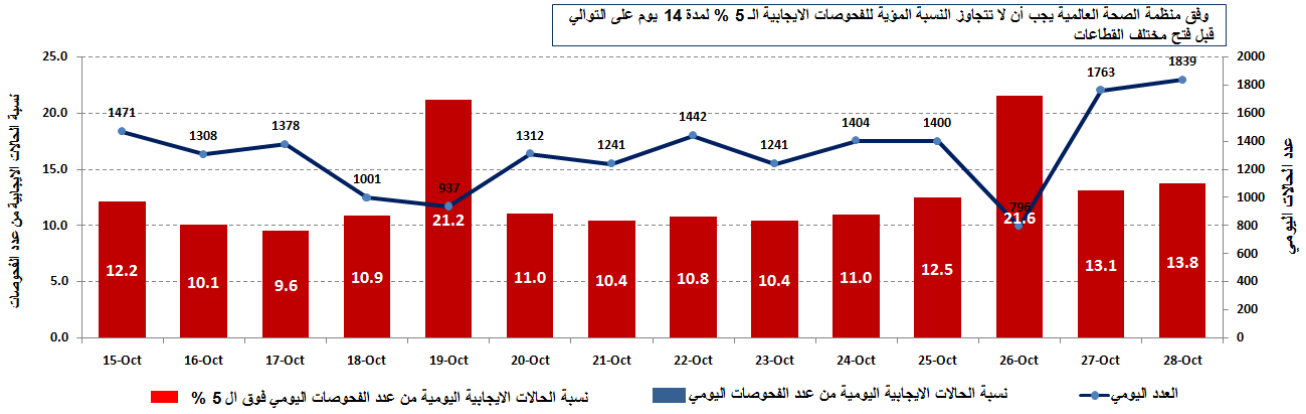

المراجع: المعلومات الصادرة عن وزارة الصحة العامة

توزيع الحالات النشطة حسب القضاء

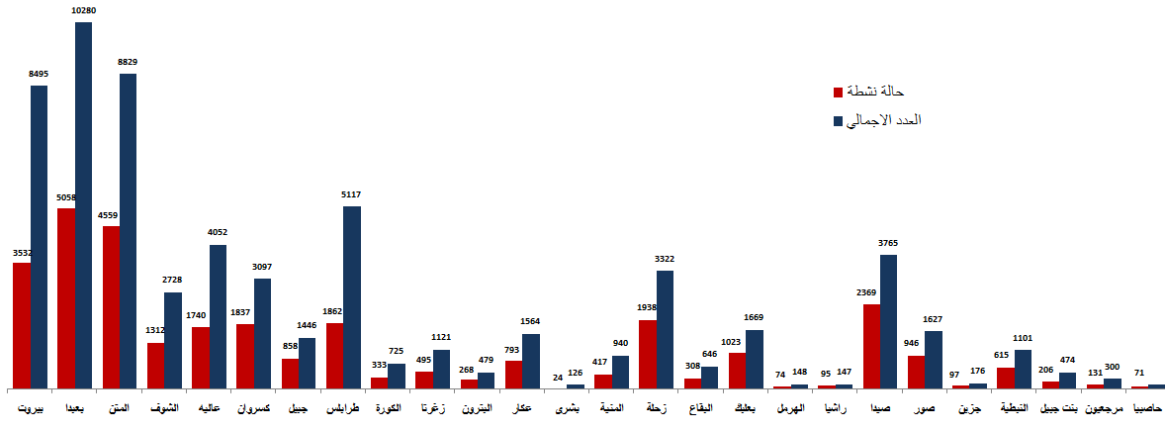

المراجع: المعلومات الصادرة عن وزارة الصحة العامة

توزيع حالات الشفاء حسب القضاء

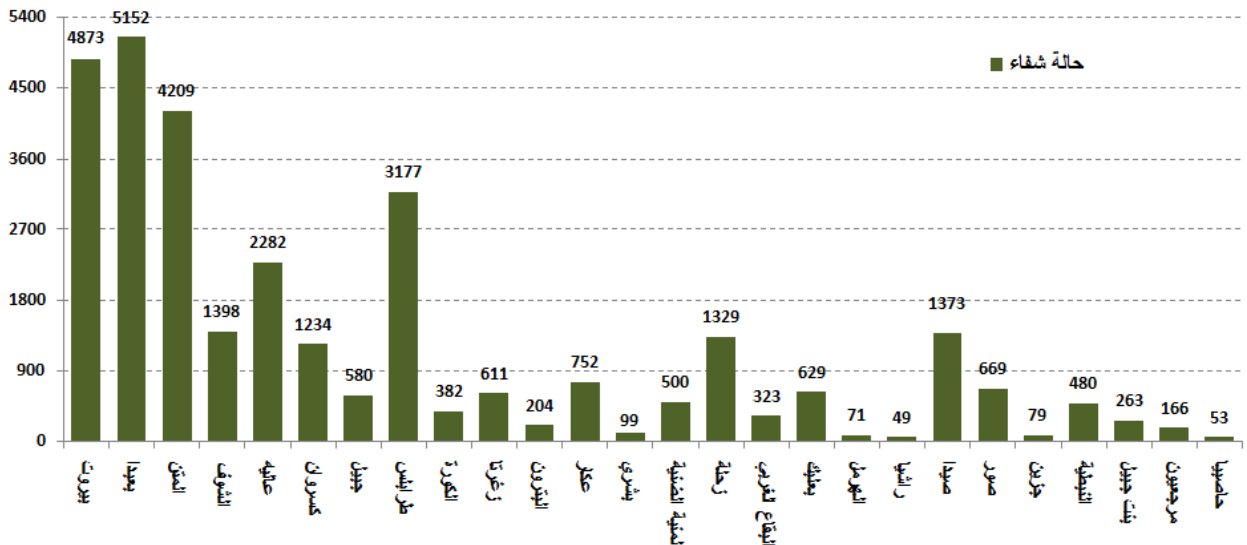

المراجع: المعلومات الصادرة عن وزارة الصحة العامة

يمكن الاطلاع على التقرير وكافة التعاميم الرسمية الصادرة على الرابط: <http://drm.pcm.gov.lb>

أو عبر وسائل التواصل الاجتماعي @DRM_Lebanon

توزع حالات الوفاة حسب الأفضية

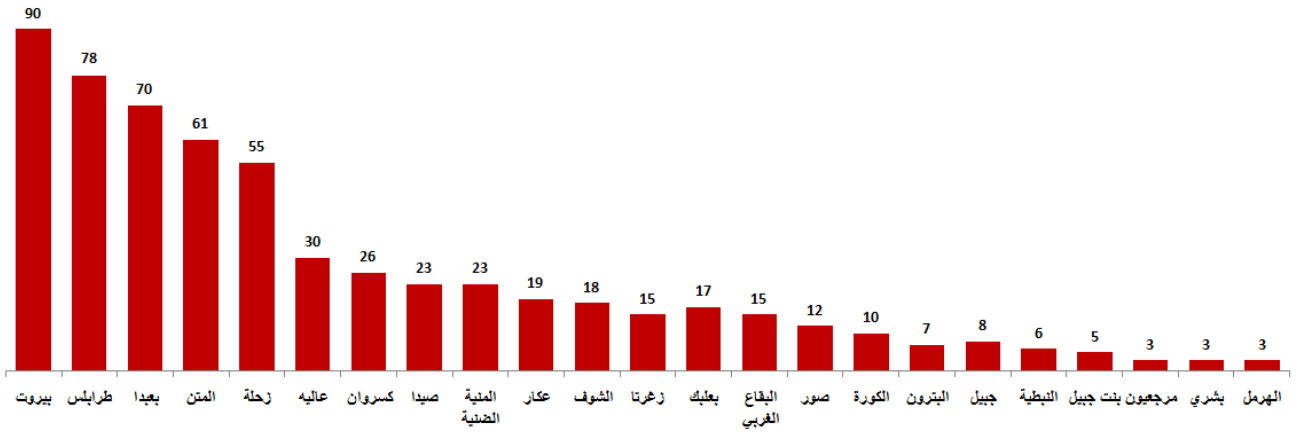

توزع حالات الوفاة حسب الفئة العمرية

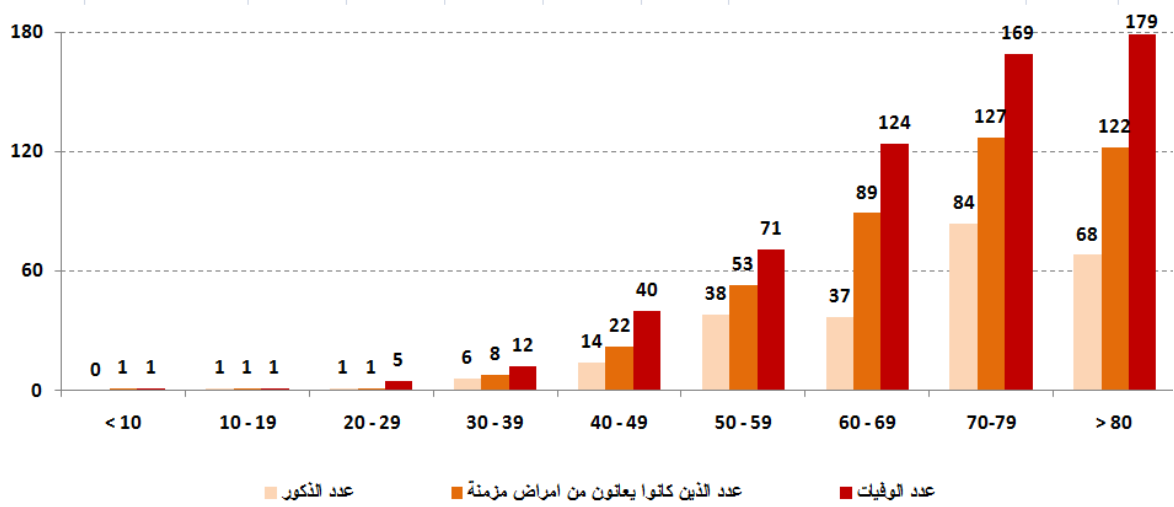

المرجع: المعلومات الصادرة عن وزارة الصحة العامة

توزع حالات الوفاة حسب المستشفيات ومنطقة السكن

#	المستشفى	السكن (القضاء)	الجنس	العمر (سنة)	وجود امراض مزمنة
1	الجامعة الأميركية	بيروت	ذكر	49	نعم
2	رياق	راشيا	ذكر	49	نعم
3	تل شيحا	زحلة	أنثى	77	نعم
4	هارون	المتن	ذكر	80	نعم
5	قلب يسوع	المتن	ذكر	46	نعم
6	الروم	المتن	ذكر	75	نعم
7	المياس	زحلة	أنثى	74	كلا
8	الحريري الجامعي	بعيدا	ذكر	84	نعم
9	قلب يسوع	زحلة	ذكر	73	نعم
10	مستشفى مظلوم	طرابلس	أنثى	67	نعم
11	رياق	بعلبك	انثى	78	نعم
12	سان جورج/الحدث	زحلة	ذكر	72	نعم

المرجع: المعلومات الصادرة عن وزارة الصحة العامة

يمكن الاطلاع على التقرير وكافة التعاميم الرسمية الصادرة على الرابط: <http://drm.pcm.gov.lb>

أو عبر وسائل التواصل الاجتماعي @DRM_Lebanon

توزع الحالات حسب الجنسية

اللبنانيون 71317 حالة من اصل 75845 (88%)

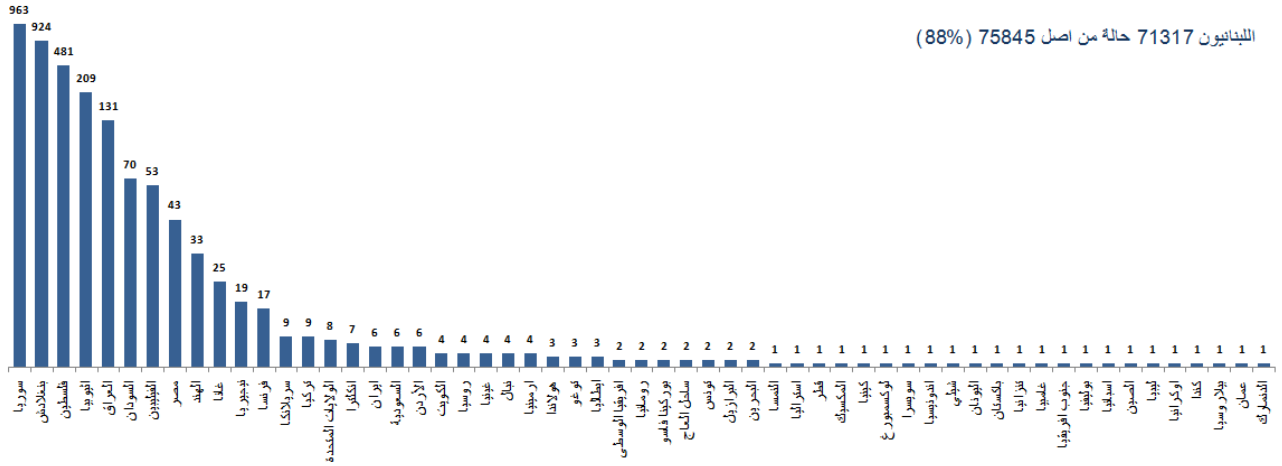

توزع حالات العزل المنزلي في المحافظات ونسبة الالتزام

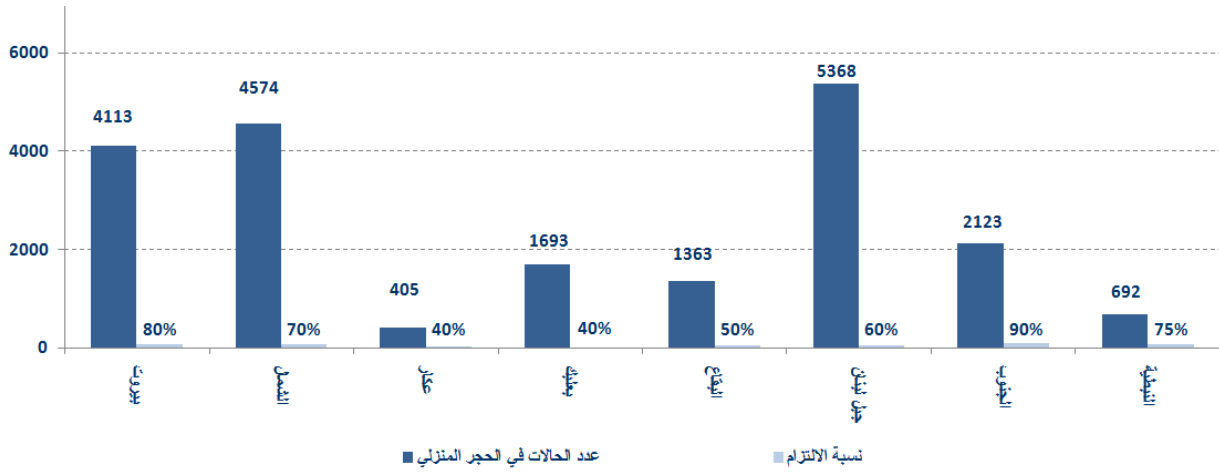

توزع الحالات حسب الفئة العمرية

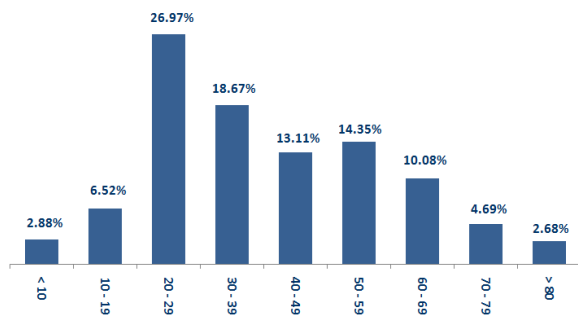

توزع الحالات حسب الجنس

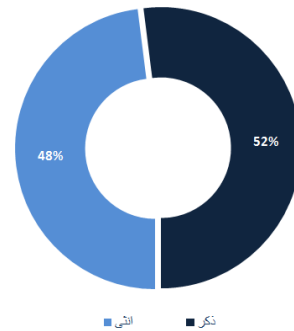

المرجع: المعلومات الصادرة عن وزارة الصحة العامة

يمكن الاطلاع على التقرير وكافة التعاميم الرسمية الصادرة على الرابط: <http://drm.pcm.gov.lb>

أو عبر وسائل التواصل الاجتماعي @DRM_Lebanon

الإجراءات قيد التنفيذ 2020/10/28

وزارة الصحة العامة

- دعت وزارة الصحة العامة في اجتماع اللجنة العلمية إلى إغلاق أحياء في بعض المدن الكبرى ومن ضمنها العاصمة بيروت، وذلك منعاً لتفشي فيروس كورونا.
- أكدت وزارة الصحة العامة بأنه لن يتم استيراد أي لقاح من أي دولة قبل اعتماده رسمياً من قبل منظمة الصحة العالمية.

الصليب الأحمر اللبناني

235,498	عدد المستفيدين من حملات متابعة إجراءات الوقاية	53,000 123 فحصاً جديداً	عدد فحوصات PCR التي تم نقلها إلى المختبرات	48	عدد مراكز الإسعاف التي تستجيب	7,127 (61 حالة جديدة)	عدد الحالات التي تم نقلها إلى المستشفيات
166	عدد المتطوعين المدربين على نقل فحوصات PCR	1498	عدد المسعفين المدربين	8,804 (14 متدرباً جديداً)	عدد المتدربين على إعداد خطط استجابة محلية	93,911 (525 مستفيداً جديداً)	عدد المستفيدين من حلقات التوعية
967	عدد المتطوعين الجامعيين المدربين على إجراءات الوقاية في الشركات	291	عدد المدربين على إقامة حملات توعية	550	عدد متطوعي الصليب الأحمر المدربين على التوعية	8,701 (25 مستفيداً جديداً)	عدد المتدربين على إدارة مراكز الحجر الصحي
4,359 (مستفيد واحد جديد)	عدد المستفيدين من المنصات الالكترونية	261,535 (131 مجموعة جديدة)	عدد المعدات التي تم توزيعها	1,249,835	عدد الملصقات والمنشورات التي تم توزيعها	716 (17 مرافق جديدة)	عدد المرافق التي تم تعقيمها

الأجهزة الأمنية والعسكرية

المهام	الجهة																																																							
<ul style="list-style-type: none"> - توزيع مساعدات غذائية في مختلف المناطق اللبنانية عبر مكتب التعاون المدني العسكري CIMIC. - إقامة حواجز ظرفية في مختلف المناطق ومساندة قوى الأمن الداخلي في عزل البلدات وتفريق التجمعات. - مساندة الأجهزة الأمنية في عزل المباني والأحياء التي ينتشر فيها الوباء. 	الجيش																																																							
<ul style="list-style-type: none"> - تسطير محاضر ضبط بحق المخالفين لقرارات التبعية العامة: <table border="1" style="width: 100%;"> <thead> <tr> <th>مجموع المحاضر منذ 2020/3/8</th> <th colspan="6">عدد محاضر الضبط خلال الـ 24 ساعة المنصرمة</th> </tr> </thead> <tbody> <tr> <td></td> <td colspan="6">محاضر خطية بحق مؤسسات مخالفة</td> </tr> <tr> <td>21627</td> <td>بيروت</td> <td>0</td> <td colspan="4">محاضر خطية بحق أشخاص مخالفين (الأراكيل والتباعد الاجتماعي)</td> </tr> <tr> <td>21177</td> <td>جبل لبنان</td> <td>196</td> <td colspan="4">محاضر خطية بحق الأشخاص المخالفين لقرار وضع كمامة</td> </tr> <tr> <td>9027</td> <td>البقاع</td> <td rowspan="2">196</td> <td colspan="4">المجموع</td> </tr> <tr> <td>7596</td> <td>الشمال</td> <td></td> <td></td> <td></td> <td></td> </tr> <tr> <td>8089</td> <td>الجنوب</td> <td>الجنوب</td> <td>الشمال</td> <td>البقاع</td> <td>جبل لبنان</td> <td>بيروت</td> </tr> <tr> <td>67516</td> <td>المجموع</td> <td>65</td> <td>3</td> <td>21</td> <td>58</td> <td>49</td> </tr> </tbody> </table>	مجموع المحاضر منذ 2020/3/8	عدد محاضر الضبط خلال الـ 24 ساعة المنصرمة							محاضر خطية بحق مؤسسات مخالفة						21627	بيروت	0	محاضر خطية بحق أشخاص مخالفين (الأراكيل والتباعد الاجتماعي)				21177	جبل لبنان	196	محاضر خطية بحق الأشخاص المخالفين لقرار وضع كمامة				9027	البقاع	196	المجموع				7596	الشمال					8089	الجنوب	الجنوب	الشمال	البقاع	جبل لبنان	بيروت	67516	المجموع	65	3	21	58	49	المديرية العامة لقوى الأمن الداخلي
مجموع المحاضر منذ 2020/3/8	عدد محاضر الضبط خلال الـ 24 ساعة المنصرمة																																																							
	محاضر خطية بحق مؤسسات مخالفة																																																							
21627	بيروت	0	محاضر خطية بحق أشخاص مخالفين (الأراكيل والتباعد الاجتماعي)																																																					
21177	جبل لبنان	196	محاضر خطية بحق الأشخاص المخالفين لقرار وضع كمامة																																																					
9027	البقاع	196	المجموع																																																					
7596	الشمال																																																							
8089	الجنوب	الجنوب	الشمال	البقاع	جبل لبنان	بيروت																																																		
67516	المجموع	65	3	21	58	49																																																		
<ul style="list-style-type: none"> - الإفادة عن إصابة 13 عنصراً من القوى الأمنية بفيروس كورونا. - الإفادة عن التزام البلديات بقرار وزير الداخلية والبلديات: <table border="1" style="width: 100%;"> <thead> <tr> <th>البلديات التي التزمت بالقرار</th> <th>البلديات التي لم تلتزم بالقرار</th> </tr> </thead> <tbody> <tr> <td>حاريس، عين كفر زبد، تغلبايا، أبلج، جديتا، بوارج، النبي شيت، تمنين الفوقا، تمنين التحتا، كفر دان</td> <td>المنارة، الروضة، الصوري، بعقلين، عين زحلته، الباروك، الورهانية، كفر نبرخ، بنداييل، كفر كلا، القليعة</td> </tr> </tbody> </table> <ul style="list-style-type: none"> - متابعة تطبيق الإجراءات الأمنية والوقائية المطلوبة في المطار وعلى المرافئ والمعابر الحدودية. - التبليغ عن الحالات المسجلة في مختلف الأضية والحالات في الحجر المنزلي. 	البلديات التي التزمت بالقرار	البلديات التي لم تلتزم بالقرار	حاريس، عين كفر زبد، تغلبايا، أبلج، جديتا، بوارج، النبي شيت، تمنين الفوقا، تمنين التحتا، كفر دان	المنارة، الروضة، الصوري، بعقلين، عين زحلته، الباروك، الورهانية، كفر نبرخ، بنداييل، كفر كلا، القليعة	المديرية العامة للأمن العام																																																			
البلديات التي التزمت بالقرار	البلديات التي لم تلتزم بالقرار																																																							
حاريس، عين كفر زبد، تغلبايا، أبلج، جديتا، بوارج، النبي شيت، تمنين الفوقا، تمنين التحتا، كفر دان	المنارة، الروضة، الصوري، بعقلين، عين زحلته، الباروك، الورهانية، كفر نبرخ، بنداييل، كفر كلا، القليعة																																																							
<ul style="list-style-type: none"> - الإفادة عن اقفال مكتب التنظيم المدني في سراي جبيل بسبب إصابة أحد الموظفين بفيروس كورونا. - الإفادة عن وصول عدد المصابين بفيروس كورونا في جهاز أمن الدولة إلى 69 إصابة. - التبليغ عن نسبة الالتزام بقرار التبعية العامة في المحافظات التي جاءت على النحو التالي خلال الـ 24 ساعة المنصرمة: <table border="1" style="width: 100%;"> <thead> <tr> <th>بيروت</th> <th>الجنوب</th> <th>الشمال</th> <th>عكار</th> <th>البقاع</th> <th>النيطية</th> <th>بعلبك الهرمل</th> <th>جبل لبنان</th> </tr> </thead> <tbody> <tr> <td>25%</td> <td>53%</td> <td>66%</td> <td>64%</td> <td>70%</td> <td>87%</td> <td>10%</td> <td>54%</td> </tr> </tbody> </table>	بيروت	الجنوب	الشمال	عكار	البقاع	النيطية	بعلبك الهرمل	جبل لبنان	25%	53%	66%	64%	70%	87%	10%	54%	المديرية العامة لأمن الدولة																																							
بيروت	الجنوب	الشمال	عكار	البقاع	النيطية	بعلبك الهرمل	جبل لبنان																																																	
25%	53%	66%	64%	70%	87%	10%	54%																																																	

وزارة الأشغال العامة والنقل

مطار رفيق الحريري الدولي (خلال الـ 24 ساعة المنصرمة)

الرحلات القادمة		الرحلات المغادرة	
عدد الرحلات	36	عدد الرحلات	37
عدد الوافدين	2987	عدد المغادرين	3592

يمكن الاطلاع على التقرير وكافة التعاميم الرسمية الصادرة على الرابط: <http://drm.pcm.gov.lb>

أو عبر وسائل التواصل الاجتماعي @DRM_Lebanon

السفن المغادرة			السفن القادمة			المرقا
الحمولة	الوجهة	العدد	الحمولة	قادمة من	العدد	
			مستودعات	الإسكندرية	1	بيروت
			مواشي	Koper	1	
شاحنات	تركيا	1				طرابلس
سيارات	مرسين	1				
2			2			المجموع

قرارات / إجراءات عامة

- صدر عن محافظ جبل لبنان 4 قرارات تتعلق بالحد من انتشار فيروس كورونا في عدة بلدات وقرى على الشكل التالي:
- **القرار الأول:** إقليم الخروب الجنوبي (الزعرورية، المطلة، بسابا، جون، حصروت، مزرعة الضهر)
 - إلغاء كافة المناسبات الاجتماعية واقفال المقاهي والاكسبرسات ومحلات التجمعات المغلقة للأطفال والنوادي وقاعات الـGYM والحدائق العامة دون استثناء.
 - تحديد مواقيت عمل المؤسسات التجارية الغذائية وغير الغذائية باستثناء الأفران والمؤسسات ذات الصلة بالقطاع الصحي (مستشفيات، صيدليات، مستوصفات...) ومستودعات توزيع المحروقات والغاز. كما على المطاعم الالتزام بنسبة الـ 50% من التشغيل، وعلى أن يتم التقيد بالشروط الصحية واجراءات الوقاية والسلامة العامة.
 - تكليف البلديات بالتشدد في تطبيق اجراءات السلامة العامة والاجراءات الوقائية.
 - تكليف قوى الامن الداخلي بالتنسيق مع شرطة البلديات وشرطة اتحاد إقليم الخروب الجنوبي لتنفيذ مضمون هذا القرار وتنظيم محضر وفق الأصول.
- **القرار الثاني:** عزل بلدة عماطور الواقعة في قضاء الشوف.
 - إقفال البلدة بشكل تام لمدة أسبوع وإلغاء كافة المناسبات الاجتماعية والحفلات والسهرات والتجمعات على اختلاف أنواعها.
 - تستثنى حصراً من قرار الإقفال المؤسسات ذات الصلة بالقطاع الصحي (مستشفيات، صيدليات، مستوصفات...) والأفران ومستودعات توزيع المحروقات والغاز، كما وتحديد ساعات العمل بالنسبة لمحلات بيع المواد الغذائية على اختلاف أنواعها على أن يتم التقيد بالشروط الصحية واجراءات الوقاية والسلامة العامة.
 - تكليف بلدية عماطور بالتشدد في تطبيق الاجراءات الوقائية.
 - تكليف قوى الامن الداخلي بالتنسيق مع بلدية عماطور لتنفيذ مضمون هذا القرار وتنظيم محضر وفق الأصول.
- **القرار الثالث:** عزل بلدة الناعمة - حارة الناعمة الواقعة في قضاء الشوف.
 - إقفال البلدة بشكل تام لمدة أسبوع وإلغاء كافة المناسبات الاجتماعية والحفلات والسهرات والتجمعات على اختلاف أنواعها.
 - تستثنى حصراً من قرار الإقفال المؤسسات ذات الصلة بالقطاع الصحي (مستشفيات، صيدليات، مستوصفات...) والأفران ومستودعات توزيع المحروقات والغاز، كما وتحديد ساعات العمل بالنسبة لمحلات بيع المواد الغذائية على اختلاف أنواعها على أن يتم التقيد بالشروط الصحية واجراءات الوقاية والسلامة العامة.
 - تكليف البلدية في التشدد في تطبيق الاجراءات الوقائية.
 - تكليف قوى الامن الداخلي بالتنسيق مع بلدية الناعمة - حارة الناعمة لتنفيذ مضمون هذا القرار وتنظيم محضر وفق الأصول.
- **القرار الرابع:** إقليم الخروب الشمالي - قضاء الشوف.
 - إلغاء كافة المناسبات الاجتماعية واقفال المقاهي والاكسبرسات ومحلات التجمعات المغلقة للأطفال والنوادي وقاعات الـGYM والحدائق العامة دون استثناء.
 - تحديد مواقيت عمل المؤسسات التجارية الغذائية وغير الغذائية باستثناء الأفران والمؤسسات ذات الصلة بالقطاع الصحي (مستشفيات، صيدليات، مستوصفات...) ومستودعات توزيع المحروقات والغاز. كما على المطاعم الالتزام بنسبة الـ 50% من التشغيل، وعلى أن يتم التقيد بالشروط الصحية واجراءات الوقاية والسلامة العامة.
 - تكليف البلديات بالتشدد في تطبيق اجراءات السلامة العامة والاجراءات الوقائية.
 - تكليف قوى الامن الداخلي بالتنسيق مع شرطة البلديات وشرطة اتحاد إقليم الخروب الشمالي لتنفيذ مضمون هذا القرار وتنظيم محضر وفق الأصول.

المختبرات التي لم تلتزم بالإجراءات المعتمدة من قبل وزارة الصحة العامة
حول المعلومات المطلوب تسجيلها للحالات المصابة خلال الـ 24 ساعة المنصرمة

المختبرات التي لم تحدد القضاء (خلال الـ 24 ساعة المنصرمة)

عدد الحالات الإيجابية دون تحديد القضاء	المختبرات / المستشفيات
110	مختبر INOVIE - الفياضية
80	مختبرات الهادي - حارة حريك
35	المستشفى العسكري
11	مستشفى أوتيل ديو
3	مستشفى بهمن
2	مركز المشرق للتشخيص الطبي
1	الجامعة الأميركية في بيروت

المختبرات التي لم تحدد مكان السكن (خلال الـ 24 ساعة المنصرمة)

عدد الحالات الإيجابية دون تحديد مكان السكن	المختبرات / المستشفيات
123	مختبرات الهادي - حارة حريك
110	مختبر INOVIE - الفياضية
77	المستشفى العسكري
11	مستشفى أوتيل ديو
9	مركز المشرق للتشخيص الطبي
7	مختبرات الكريم
6	مستشفى الرسول الأعظم
5	مستشفى راغب حرب
3	مستشفى بهمن
3	الجامعة الأميركية
1	مستشفى عين وزين
1	مختبرات عقيقي وبولس
1	مركز استشفاء طرابلس

المختبرات التي لم تحدد رقم الهاتف (خلال الـ 24 ساعة المنصرمة)

عدد الحالات الإيجابية دون تحديد رقم الهاتف	المختبرات / المستشفيات
8	مستشفى أوتيل ديو

مخالفات قرارات التبعية العامة

- عدم التزام بعض البلديات بقرارات وزارة الداخلية والبلديات المتعلقة بإقفال البلدات التي لديها خطر مرتفع لانتشار الوباء.
- تجمعات مطلية ومظاهرات.
- عدم الالتزام بالتدابير والإجراءات الوقائية المطلوبة في عدد من المحلات والأسواق (وضع الكمامة أو قناع الوجه، تعقيم اليدين، الحفاظ على المسافة الآمنة).
- عدم الالتزام بنسبة الـ 50% من الإشغال في عدد من المطاعم ومراكز ألعاب التسلية.
- تجمعات في مناسبات اجتماعية.
- عدم التزام المخالطين لحالات مؤكدة بإجراءات العزل المنزلي لحين صدور نتائج الفحوصات المخبرية.

عند الشعور بأية عوارض، الاتصال مباشرة على الرقم الساخن لوزارة الصحة العامة: 1214 أو 01/594459



الوقاية

« البسوا الكمامات خارج المنزل
« تجنبوا لمس الوجه
« غطوا الفم والأنف بالكوع المثنى عند السعال
أو العطس



**خلينا ملتزمين
حتى ينكسر ما ينعاد**



حافظوا على مسافة آمنة
1.5 متر على الأقل



**التباعد
الجسدي**

لائحة بالمختبرات المعتمدة من قبل وزارة الصحة العامة لإجراء فحوصات الـPCR

المختبرات الحكومية المؤهلة لإجراء التشخيص المخبري لفيروس كورونا بطريقة الـPCR-RT

المختبر	الموقع
مستشفى رفيق الحريري الجامعي RHUH	بيروت
مستشفى حلبا الحكومي	حلبا
مستشفى طرابلس الحكومي	طرابلس
مستشفى البترون الحكومي	البترون
مستشفى فتوح كسروان الحكومي (البوار)	كسروان
مستشفى نبيه بزّي الحكومي الجامعي	النبطية
مستشفى تبنين الحكومي	تبنين
مستشفى بنت جبيل الحكومي	بنت جبيل
مستشفى بعلبك الحكومي	بعلبك
مستشفى الرئيس الياس الهراوي الحكومي	زحلة

المختبرات الخاصة المؤهلة لإجراء التشخيص المخبري لفيروس كورونا بطريقة الـPCR-RT

المختبر	الموقع
AUBMC	بيروت
Hôtel Dieu de France	بيروت
Laboratoires Rodolphe Mérieux (Université Saint-Joseph)	بيروت
George-Saint UMC Hospital	بيروت
General Makassed Hospital	بيروت
LAU Medical Center - Rizk Hospital	بيروت
CHU - Geitawi Libanais Hospital	بيروت
Hôpital Notre-Dame du Rosaire	بيروت
Doctors' Center	بيروت
Fontana Laboratories	بيروت
General Security Laboratories	بيروت
Ghorra-Jabre Laboratories	بيروت
Saint Marc Medical & Diagnostic Center	بيروت
Laboratoire Moderne (Modern Lab.- Berjaoui)	الغبيري
Sahel General Hospital (SGH)	الغبيري
Al Zahraa Hospital	الغبيري
Al Rassoul Al Azzam Hospital	برج البراجنة
Bahman Hospital	حارة حريك
National Diagnostic Services Company (NDSC)	حارة حريك
Center Diagnostic Medical	المريجة
ADC (Center Diagnostic American)	الجناح
Mount Lebanon Hospital	بعيدا
Hadath – George-Saint Hôpital	بعيدا
Laboratory Al Hadi	بعيدا
INOIE	بعيدا
Sacré - Coeur Hôpital	الحازمية
Clinigene	الحازمية
Dr. Samir Serhal Hospital	المتن
Life for Trans medical	المتن
Haroun Hospital	الزلقا
Bellevue Medical Center (BMC)	المنصورية
Haykal Albert Hôpital	الكورة
Centre Hospitalier du Nord (CHN)	زغرتا
Mazloum Hospital	طرابلس
Al Mounla Hospital	طرابلس
Nini Hospital	طرابلس
LMSE	طرابلس
Secours des Dame-Notre – CHU	جبيل
Boulos & Akiki Lab	جبيل
Wakim Centre Médical	جونية
Hospital Wzein Ain	الشوف
UMC Hospital Hammoud	صيدا
Al Karim Medical Laboratory (KML)	صيدا
Hospital Harb Ragheb Sheikh	النبطية

SDC (Center Diagnostic Sabbah)	مختبر الصباح	النيطية
Jabal Amel Hospital	مستشفى جبل عامل	صور
Mashrek Diagnostic Center (MDC)	مختبر المشرق	صور
Hospital University Dar Al Amal	مستشفى دار الأمل الجامعي	بعلبك
Hospital General Khoury	مستشفى خوري	زحلة
MCC (Center Care Medical)	مختبر ميديكال كير سنتر	زحلة

مختبرات المستشفيات العسكرية

Hôpital Central Militaire	المستشفى العسكري المركزي في بيروت	بيروت
---------------------------	-----------------------------------	-------

المختبرات المؤهلة لأخذ عينات "المسحات الأنفية" بطريقة Drive-Thru

Medical Diagnostic Treatment Center (MDTC)	مختبر ميديكال دياغنوستك تريتماننت سنتر (الحمراء)	بيروت
ALS CIC SAL Med-Lab	مختبر ميد لاب الحمراء - الجفینور	بيروت
Itani Medical Laboratories	مختبرات عيتاني	بيروت
ABC Laboratories	مختبر أ ب سي	الأشرفية
Mouawad Medical Laboratory	مختبرات معوّض الطيبة	الشيح
Rihan Medical Center	مختبرات الشياح (د. فؤاد ریحان)	الشيح
Lab Expert	مختبر إكسپيرت لاب	المنصورية
LAB Life	مختبر لايف لاب	بعلبك
Rayyak Hospital	مستشفى ریاق	ریاق