

غرفة العمليات الوطنية لإدارة الكوارث تقرير يومي حول COVID-19



وقت صدور التقرير: 19:30

تقرير رقم: 295

التاريخ: الخميس 7 كانون الثاني 2021

الجديد في التقرير:

تعديل وتوضيح صادر عن رئاسة مجلس الوزراء رقم 10/م ص بتاريخ 2012/1/7 لبعض ما جاء في قرار رئاسة مجلس الوزراء رقم 3/م ص الصادر بتاريخ 2021/1/5 المتعلق بالإغلاق الكامل.

137,582 حالة شفاء		1,553 حالة وفاة		204,699 مجموع الإصابات منذ 21 شباط 2020		4,774 حالة جديدة	
1,023 حالات شفاء جديدة		16 حالة وفاة جديدة		3,528 وافدين	201,171 مقيمين	41 وافدين	4,733 مقيمين
1,334 حالة استشفاء				65,564 حالة نشطة	2,286 حالة في القطع الصحي	276 الحالات المكررة	
160 حالة على التنفس الاصطناعي	14 حالة جديدة في العناية المركزة	517 حالات في العناية المركزة	817 حالة استشفاء متوسطة	64,230 حالة في العزل المنزلي	4 حالات جديدة في القطع الصحي	14.7 % نسبة الفحوصات البيجية لكل 100 فحص	
						2,066,784 فحص كورونا منذ 21 شباط 2020	
87,857,830		204,699		العدد الإجمالي			
1,895,431		1,553		عدد الوفيات			
2.15 %		0.75 %		نسبة الوفيات			
63,307,250		137,582		عدد حالات الشفاء			
						1,190 فحوصات الوافدين عبر المطار والمعابر الحدودية	26,055 فحوصات للمقيمين خلال 24 ساعة المنصرمة

المرجع: المعلومات الصادرة عن وزارة الصحة العامة

عدد الأسرة المتوافرة للمصابين بفيروس كورونا ونسبة الإشغال (خلال الـ 24 ساعة المنصرمة)

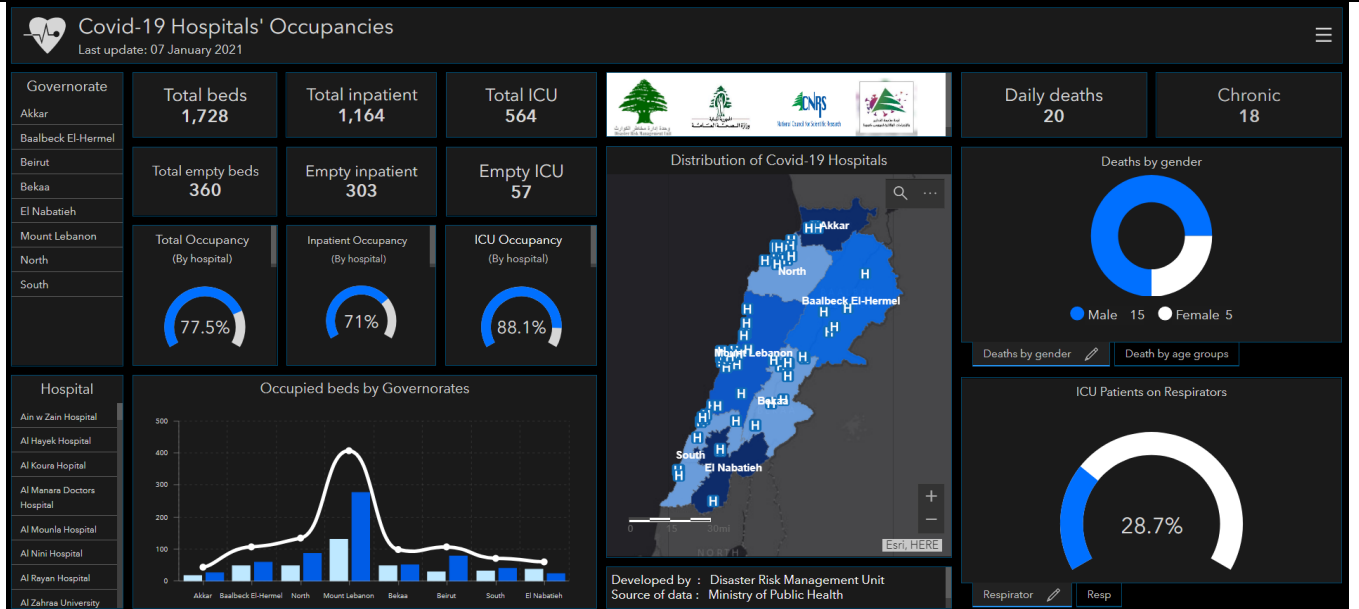

للاطلاع يومياً على كافة تفاصيل توزع الأسرة المتوافرة لمرضى كوفيد-19 في مختلف المحافظات حسب المستشفيات:

عبر الكمبيوتر: <https://bit.ly/DRM-HospitalsOccupancy-PC>

عبر الهاتف: <https://bit.ly/DRM-HospitalsOccupancy-Mobile>

المرجع: المعلومات الصادرة عن وزارة الصحة العامة

يمكن الاطلاع على التقرير وكافة التعاميم الرسمية الصادرة على الرابط: <http://drm.pcm.gov.lb>

أو عبر وسائل التواصل الاجتماعي @DRM_Lebanon

توزع الحالات اليومية حسب البلديات

بيروت	522	بعيدا	609	المتن	727	الشوف	141	كسروان	186	ظرابلس	108	عكار	46	بعلبك	142	صيدا	185	زحلة	204
عين المرسية	10	الشيخ	13	برج حمود	18	الدامور	1	صربا	12	الزيتون	13	حلبا	1	بعلبك	34	صيدا القديمة	35	زحلة	1
الجامعة الاميركية	1	الجناح	39	النبعة	1	الناصعة	3	الكملك	6	باب الزمل	1	الشيخ محمد	1	عين بورضاي	1	الهلالية	6	المديان	4
راس بيروت	7	الاورزاعي	4	سن القبل	26	حارة الناصعة	1	نوق مكمل	14	الثل	4	حكر الشيخ طابا	1	دورس	2	قباة	3	حوش الزراعة	3
المشارة	6	بنر حسن	14	جرش ثابت	5	جل البحر	1	نهر الكلب	1	القبعة	4	منيرة	1	عوس	4	حارة صيدا	3	مار جرجس	2
فريطم	6	الغبيري	12	جديدة المتن	29	المشرف	1	حارة المير	3	التبانة	3	الحاكار	1	طبية	1	المية ومية	5	مار مخايل	1
الروشة	22	عين الزماة	28	البوشرية	8	شحم	4	سوسية عكار	19	ميناء طرابلس 1	11	سوسية عكار	1	سعيدى	1	عين الحلوة	3	الراسية	5
الحمرا	37	فرن الشياك	14	الدورة	9	مزبود	1	نوق مصبح	8	القلمون	11	بقرزلا	2	كفر دان	1	مجدليون	5	المعلقة	15
عين التينة	7	حارة حريك	114	الروضه	19	داريا	5	ادونيس	2	البدوي	7	برج	2	راس بعلبك السهل	2	عبرا	12	كرك نوح	5
المصيطبة	13	الليلكي	5	سد البوشرية	9	كترمايا	1	حارة صخر	7	المدينة الجديدة	5	يزينا	1	فاكية	1	قرية	2	مار انطونيوس	1
مار الياس	22	برج البراجنة	42	السبتية	13	عائوت	5	ساحل علما	12	مخيم البداوي	12	تل عيس الشرفي	2	عين	2	بفسطا	6	حوش الامراء	6
الأونيسكو	6	المرجحة	18	دير مار روكز	2	سبلين	1	كفر ياسين	46	قيد التحقق	46	الحصا	1	نبي عثمان	1	عين الذئب	3	اراضي	6
ثقة الخياط	9	تحوطة الخبير	7	الذكوانة	60	برجين	1	طبرجا	2	الكورة	88	بنين	1	راس بعلبك الشرفي	1	الغازية	15	مار الياس	6
دار الفتوى	1	بعدا	12	انطلياس	34	برجا	12	أما والذفة	9	أميون	7	حرار	1	البوية	2	الزهراني	2	الفرزل	7
ثقة الدروز	1	برازيليا	3	منقلة مزهر	1	بعايسر	2	الصفرا	4	كفر عفا	6	مجدلا	1	زبود	1	مخوشة	1	الذبي ايل	2
الصناعات	2	الحازمية	67	جل الذيب	14	عين الحور	1	الوار	5	كفر صارون	1	رحبه	2	قاع بعلبك	2	قناريت	4	حزتا	4
الطريف	9	القباضية	4	النقاش	17	القباضية	6	القباضية	3	بنسزين	2	نحاحا النهريه	1	انصاريا	1	ارزي	2	ايلم	6
ميناء الحصن	3	مار تقلا	5	نقاش الجديدة	1	جرنا	3	عجلتون	12	بطرام	1	مشتى حمود	1	شعت	1	خرايب	3	قاع الريم	2
المزعة	22	البرزة	9	عمارة شلهوب	1	حارة علمان	3	بلوثة	8	بيزرا	1	تليل	1	يونين	1	كوثرية الرز	10	كسرا	10
البحر	1	الحدث	66	الزقلا	24	الرميلة	1	السبيلة	4	كفر حزير	2	السبيلة	1	دير الامحر	3	الزراية	1	شوتورا	6
البيسطة الفوقا	5	الوروار	1	مغرفة	9	مغرفة	1	جعينيا	6	بصرما	2	عندقت	1	بندل	18	عدلون	5	تعلينا	6
الطريق الجديدة	20	بعضاى	2	الضبية	36	الوردانية	1	غزير	9	عصديق	2	النهر الكبير	2	قصر نيا	1	انصاريا	1	جديتا	1
الحرش	2	اللويزة	5	مزرعة دير عوكر	17	المغربية	1	معاملتين	2	كوسبا	5	الناصرية	1	تملين الفوقا	7	مزرعة سيناى	3	تعليل	1
راس النبع	11	الجمهور	5	المتصورية	44	الزعرورية	1	كفر حجاب	5	بدبا	2	قيد التحقق	21	بيت شاما	6	لوبيه	1	سعدليل	5
البيسطة التحتا	2	كفر شمو	15	الديشونية	5	السمفانية	4	كفر القوقح	1	فيع	2	بشري	11	حوش الراقفة	3	اليابلية	7	قب الياس	7
السراي	1	وادي شحور العليا	2	الفتار	29	كفر قطره	1	غوسطا	5	كفر حتا	1	عدين	1	تمنين التحتا	1	خرطوم	2	بر الياس	2
الجميزة	7	سبليا	10	عين سعادة	20	الكنيسة	1	معراب	2	بثرومين	2	شمسطلر	1	شمسطلر	8	العسائيه	2	عجر	2
الجمعتاوي	2	رويسة البلوط	1	روميه	4	دير كوشه	1	الكور	1	كفر قاهل	2	حوش النبي	2	المرقند	3	مجدل عجر	15	مجدل عجر	15
الرميل	13	العيايدية	13	بقليا	6	كفر قفود	5	غدراس	2	كفر يا	1	برحليون	3	حوش سنيد	1	النيسارية	5	ريق	15
الامرلية	118	راس المتن	8	بصاليه	61	دميت	2	ده	6	ده	1	طاريا	1	كوثرية السيد	1	كوثرية السيد	2	على النهري	2
العالية	4	قيبع	2	نابيه	5	الغينة	1	انفه	17	محسرون	2	محسرون	2	سر عين التحتا	1	السككية	3	دير الغزال	3
السويقي	1	القصيبة	10	المطيلب	2	بغليلن	9	در عون	4	قيد التحقق	4	قيد التحقق	1	سر عين الفوقا	1	المروانية	4	قوسيا	1
مار متر	2	دير الحرف	1	عينايل	10	الرايبة	1	عينايل	12	جورة بدران	12	المنية الضبية	52	الذبي شيت	5	النجرية	4	ريعت	3
قيد التحقق	143	عربيا	13	قرية شهبان	12	الجالبية	2	يخوش	3	برسا	1	دير عمار	2	بريتل	6	العوسية	4	توبل	3
المنطقة	192	الجمهور	11	اليسار	11	عين قبي	1	زيتون	1	الذبي يوشع	1	بوادي	2	الذبي يوشع	4	معمارية	1	كفر زبد	1
المنطقة التحتا	8	صليما	5	الريوة	7	عشقت	2	عشقت	2	ز غرا المتأولة	2	قيد التحقق	30	قيد التحقق	4	اركي	6	كفر زبد	6
المنطقة الفوقا	2	حاصبيا المتن	1	بيت الشعار	14	بفعاثا	16	فيطرون	5	قيد التحقق	1	الريحانية	1	بنفقول	205	قيد التحقق	50	قيد التحقق	50
مزرعة كفر جوز	3	حماتا	9	ديك الحندي	13	عين وزين	4	رعشين	1	جيبيل	155	بحنين	2	عقون	2	عقون	173	صور	173
زبدنين	2	القلعة	2	نوق الخراب	3	بهدران	2	كفر ديبان	2	جيبيل	35	سير الضبية	2	حي السلم	18	كفر حفا	30	صور	30
كفر زمان	11	الشبابية	2	مار يوسف	1	الخربية	1	قفرا	8	مستينا	1	بيت جيدا	1	شويات القبة	1	كفر ملكي	5	صور الحصن	5
شوكين	2	الخربية	1	عين عار	1	عماطور	1	عين عار	2	قرطوبن	2	بقرصونة	2	خاذه	8	قيد التحقق	1	جل البحر الشمالي	1
حوش	12	مريم	12	مزرعة يشوع	9	الكلونية	1	عين الدلبة	13	بلاط	1	حطل الزيمة	1	شويات الامراء	23	الفتاح الغربي	13	صور الرشيدية	13
كفر تينيت	5	فرائيل	2	زكريت	1	زعرون	1	راجل	2	السفيرة	1	دير قوبل	2	مشغرة	2	مشغرة	23	برج الشمالي	23
كفور	1	بزبدين	1	بكبيا	7	كفر نبرخ	1	فاريا	31	عشيت	2	ايزال	1	عمرن	28	عين التينة	4	باتوليه	4
جياع	2	ارصون	1	بيت شباب	6	بتلون	4	قيد التحقق	11	حالات	5	كفر حيو	1	بعورته	1	خربة قنفر	1	دير فقول العين	1
عين قانا	2	قيد التحقق	30	معاصر الخروبة	2	عين ز غرا	1	معاصر الشوف	118	الفيدار	2	دير نوح	2	بشامون	21	المنصورة	2	مغنية	1
جرجوع	1	بنت جبيل	29	حمالبا	1	جياع	2	ز غرا	34	حي البعلبكية	1	مركبنا	2	عين علوب	4	عميق	7	سماعية	1
صربا	3	بنت جبيل	12	عين علق	2	بقر	2	عردات	1	حصرايل	2	بلمون	1	لبيل	3	كامد اللوز	1	جوبا	1
حومين الفوقا	5	عين ايل	2	المطشانة	1	الباروك	1	كفر دلاومس	8	قيد التحقق	2	قيد التحقق	1	حومل	1	محرنة	7	محرنة	7
عربصاليه	4	يارون	1	قرية الحمرا	4	قيد التحقق	11	رشمين	5	نهر ابراهيم	6	جزين	13	بدادون	2	الفرعون	2	عينيت	2
حومين التحتا	4	رميثا	4	برمانا	18	قيد التحقق	83	كفر حتا	3	المنصف	1	جزين	1	بسوس	6	المرج	2	بالقيه	1
دير الزهراني	11	رامية	1	سفي	1	البيترون	40	ارده	9	بكبنا	1	بكبنا	1	عاليه	11	قيد التحقق	4	دير عامص	4
الشرقية	3	يرعيت	1	قنانية برمانا	1	كبا	1	حرف	1	شمش	1	كفر حونة	1	الكحالة	9	الهيرمل	25	قانا	4
تول	6	شقرا	1	مار شعيا	1	عديلي	1	علما	3	عنايا	14	مجدليا	4	القماطية	2	معركة	8	معركة	8
المبرية	7	حارص	2	بعيدات	14	شبطين	4	العقبه	1	المرارة	2	عين المير	1	عين الرماة	3	دورة	1	معروب	1
حاروف	2	برج قلوبه	3	بيت مري	12	كثيبين	1	كثيبين	2	سوق الغرب	1	عبيدات	4	سماعية	1	عقبه	1	سدقين	1
دوير	11	مرجعون	35	المتفردى	10	جران البترون	1	كفر يابيت	1	ميفوق	1	كفر حرة	1	كيفون	1	قصر	1	عين بعل	1
جيشيت	3	مرجعون	6	ضهر الصوان	5	زان	1	بجديدات	1	ببصور	2	ببصور	2	بوصارايا	6	عين الجديدة	3	حميري صور	4
ميفون	1	ايل السقي	5	المروج	2	فتاحات	1	كفر فر	4	قنري	1	لويزة ()	1	عيناب	1	بيت علاو	3	طير تبه	1
عديت الشقيف	3	برج الملوك	3	عين السديانة	1	سبينا	1	كرم سده	1	كفون	2	قيد التحقق	2	دفون	2	خرايب	1	شهلية	5
عيا	3	قلعة	3	القعور	1	إجدرا	1	اهن	2	بنتاغل	2	البيسطين	2	البيسطين	7	طورا	1	طورا	1
الانصار	14	خيام	9	الخشاشة	1	عبرين	4	مزيارة	11	شامات	1	بحدون الضبية	4	عين عطا	4	صرفا	2	صرفا	2
زوطر الغربية	1	دير ميماس	3	عينطوره	6	رامن تاحاش	2	سبل	2	حبوب	7	مجدل بعنا	1	عين الفخار	1	العجاسية	12	العجاسية	12
زوطر الشرقية	2	كفر كلا	2	الشوير	1	حامات	2	عشاش	1	حصرات	1	صوفر	3	قيد التحقق	5	شبرجا	1	شبرجا	1
قصبية	4	الطبية	1	صهور الشوير	2	كفور العربي	2	دير عشاش	2	كفر مسحون	2	شارون	1	المشرفة	1	مالكية الساحل	1	مالكية الساحل	1
ارنون	1	ميس الجبل	2	بنغرين	3	تنورين التحتا	3	تنورين التحتا	1	مرواطة	1	عين داره	4	عين داره	4	برج رحال	2	برج رحال	2
قمعية الحمر	6	مجدل سلم	1	شويا	1	تنورين الفوقا	1	قيد التحقق	14	معاد	1	العديسة	1	العديسة	1	الزهريه	5	الزهريه	5
بريق	4	حاصبيا	18	عيرون	1	قيد التحقق	4	قيد التحقق	7	قيد التحقق	7	قيد التحقق	29	قيد التحقق	29	الناسمية	1	الناسمية	1
كفر صير	3	حاصبيا	7	ز غرين	1	ز غرين	1	ز غرين	7	قيد التحقق	7	قيد التحقق	29	قيد التحقق	29	مقصوري	2	مقصوري	2
بحمر	4	خلوات البيضاء	1	ببسكتنا	4	ببسكتنا	4	ببسكتنا	4	قيد التحقق	4	قيد التحقق	29	قيد التحقق	29	القافورة	1	القافورة	1
صير الغربية	6	هذارية	5	قيد التحقق	8	قيد التحقق	8	قيد التحقق	8	قيد التحقق	21	قيد التحقق	29	قيد التحقق	29	قيد التحقق	21	قيد التحقق	21
كفر الزيت	3	خلوات	1	قيد التحقق	3														

توزع الحالات الإيجابية والحالات النشطة

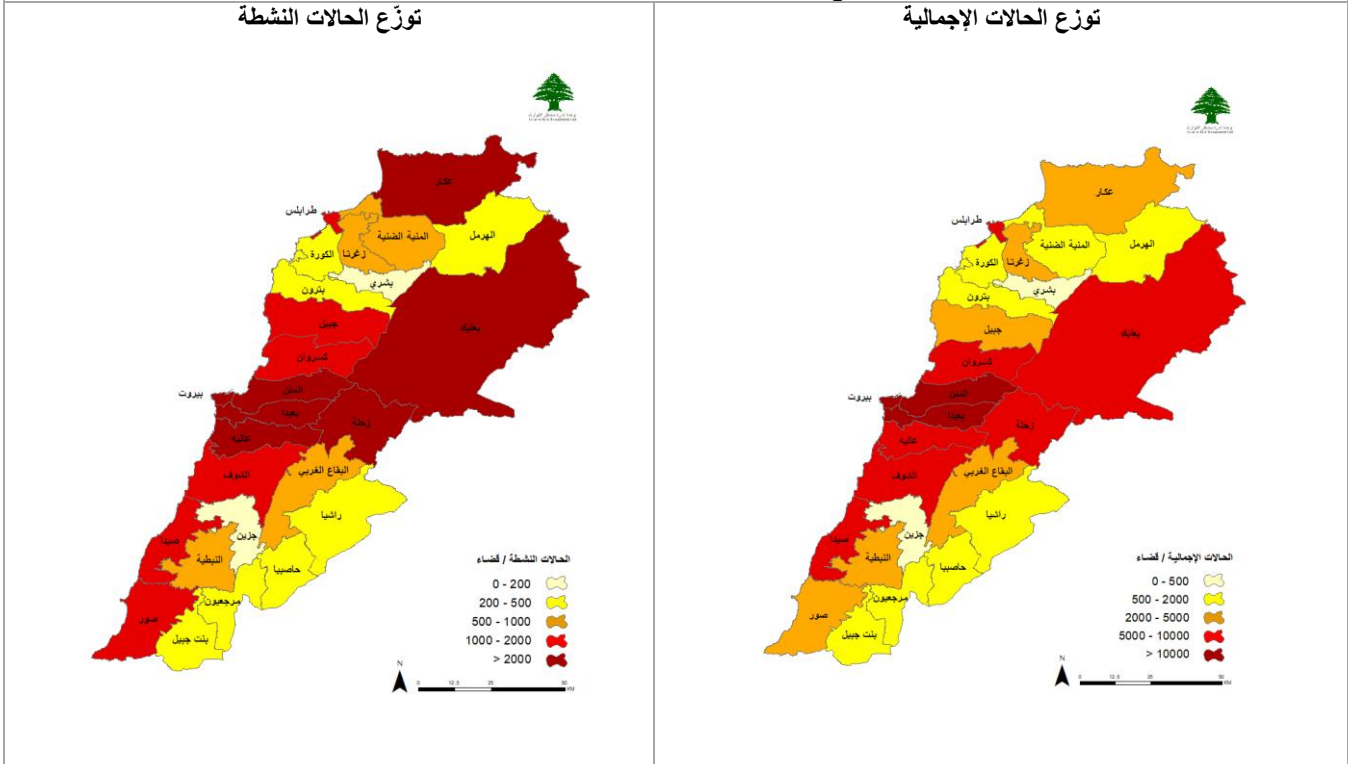

توزع الحالات التراكمية حسب الأفضية

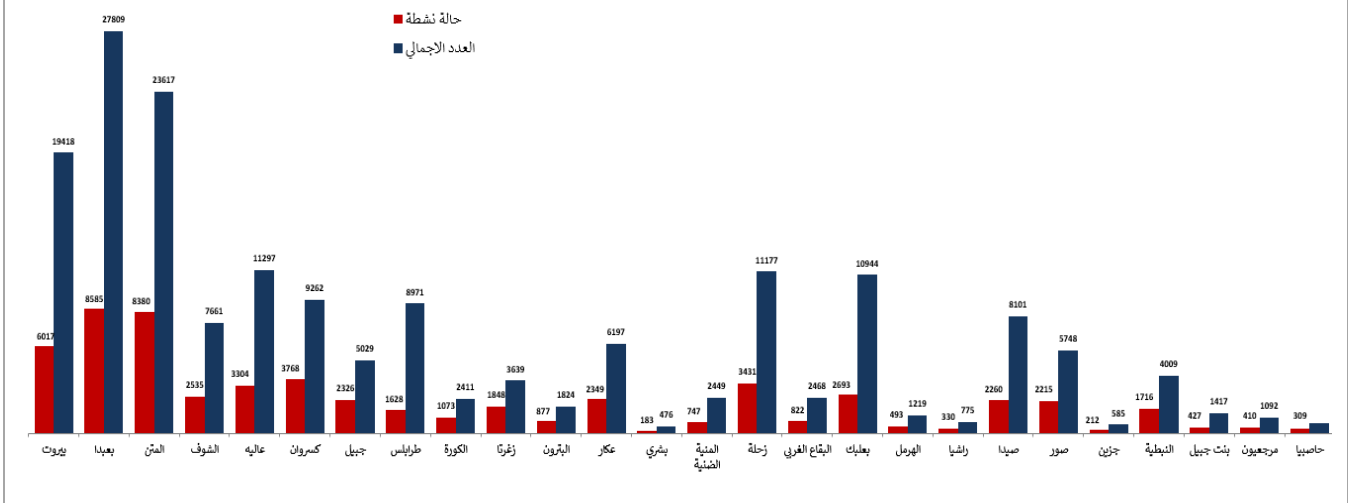

عدد الحالات الإيجابية خلال الـ 14 يوم الماضية حسب الأفضية

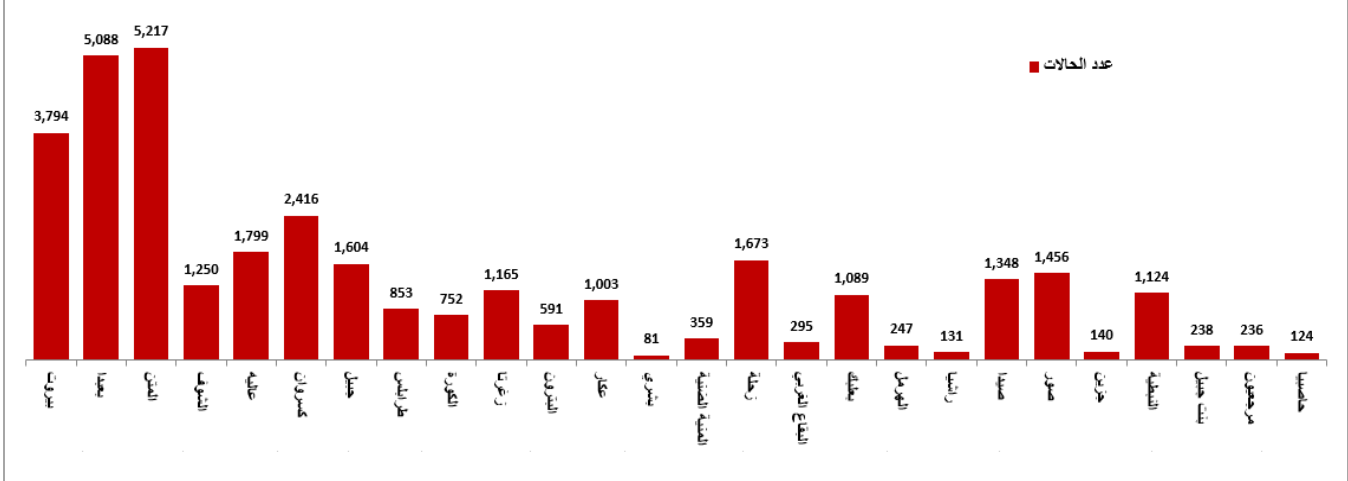

المراجع: المعلومات الصادرة عن وزارة الصحة العامة

يمكن الاطلاع على التقرير وكافة التعاميم الرسمية الصادرة على الرابط: <http://drm.pcm.gov.lb>

أو عبر وسائل التواصل الاجتماعي @DRM_Lebanon

توزع حالات الوفاة

توزع حالات الوفاة حسب المستشفيات ومنطقة السكن

#	المستشفى	السكن (القضاء)	الجنس	العمر (سنة)	وجود أمراض مزمنة
1	بهمن	بعيدا	انثى	79	نعم
2	رياق	بعلبك	انثى	55	نعم
3	المياس	زحلة	انثى	66	نعم
4	المياس	زحلة	ذكر	84	نعم
5	بعيدا الحكومي	بعيدا	ذكر	62	نعم
6	الهرمل الحكومي	الهرمل	انثى	42	نعم
7	دار الأمل	زحلة	انثى	72	نعم
8	طرابلس الحكومي	عكار	ذكر	84	نعم
9	طرابلس الحكومي	طرابلس	انثى	59	نعم
10	هيكل	طرابلس	انثى	81	نعم
11	الزهراء	بعيدا	ذكر	91	كلا
12	الراعي	صيدا	ذكر	79	نعم
13	الراعي	صيدا	ذكر	86	نعم
14	قلب يسوع	عاليه	ذكر	67	نعم
15	مركز العائلة الطبي	المنية الضنية	ذكر	72	نعم
16	مركز العائلة الطبي	زغرتا	ذكر	86	نعم

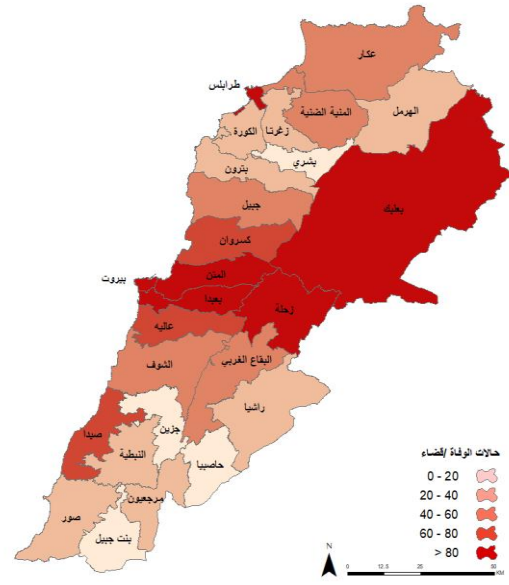

عدد الوفيات حسب الفئة العمرية

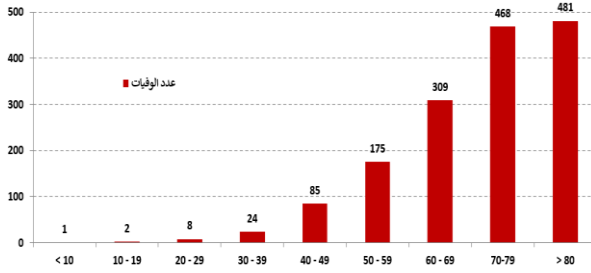

توزع حالات الوفاة التراكمية حسب الأقسية

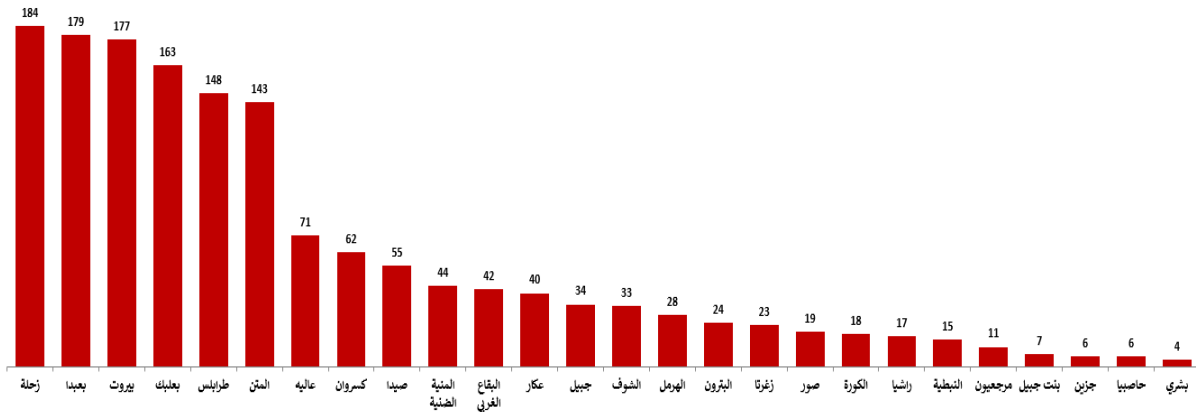

نسبة الوفيات خلال الـ 14 يوم المنصرمة حسب الأقسية

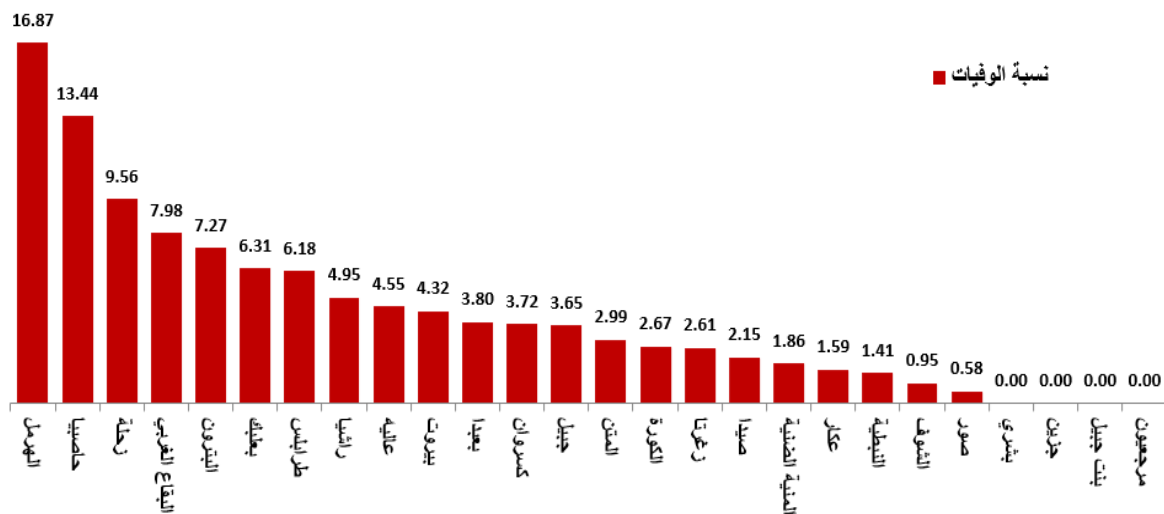

المرجع: المعلومات الصادرة عن وزارة الصحة العامة

يمكن الاطلاع على التقرير وكافة التعاميم الرسمية الصادرة على الرابط: <http://drm.pcm.gov.lb>

أو عبر وسائل التواصل الاجتماعي @DRM_Lebanon

توزع حالات الشفاء

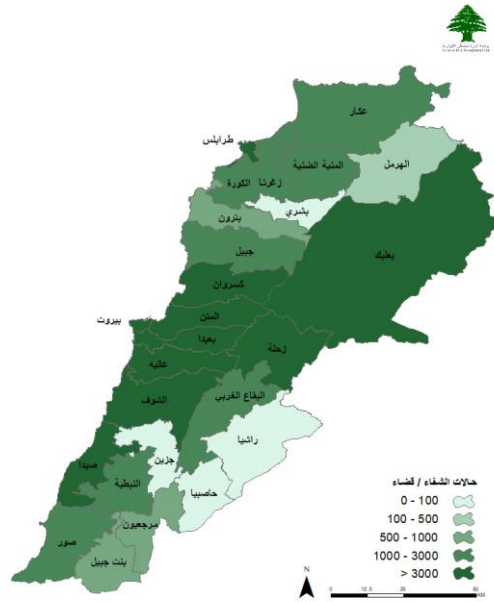

توزع حالات الشفاء التراكمية حسب الأفضية

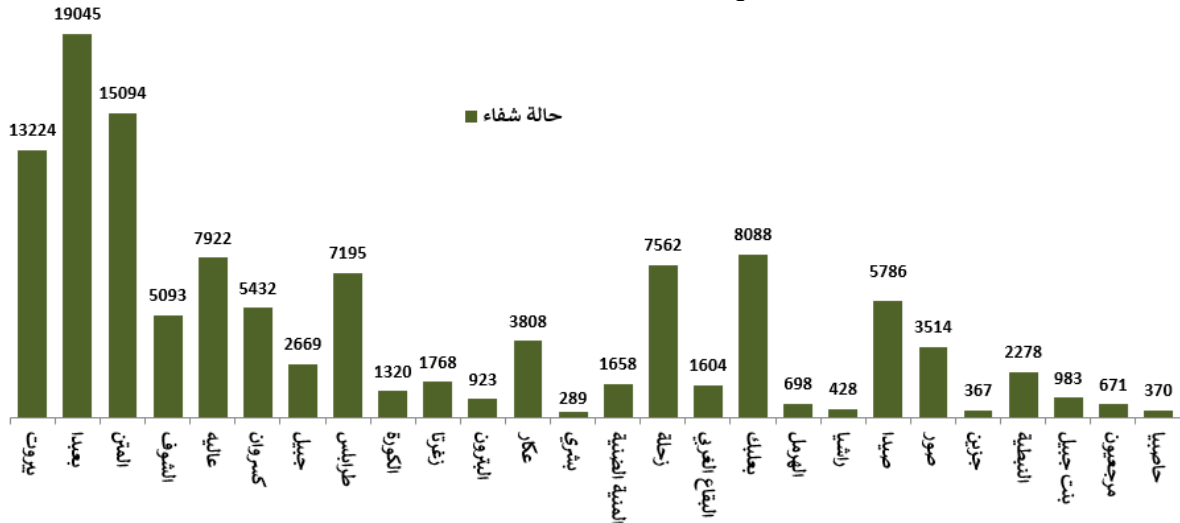

عدد حالات الشفاء خلال الـ 14 يوم المنصرمة حسب الأفضية

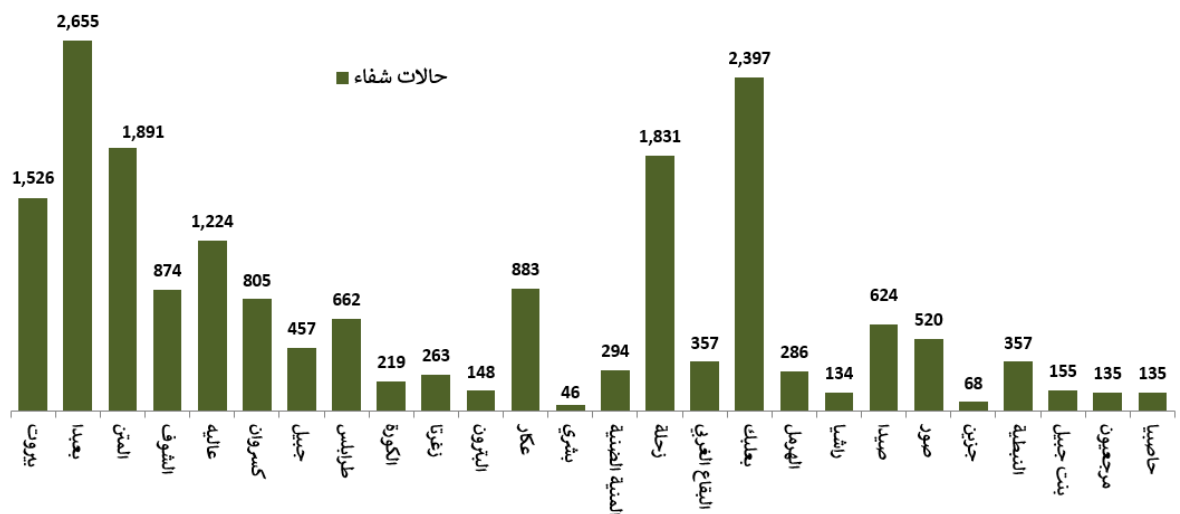

المراجع: المعلومات الصادرة عن وزارة الصحة العامة

يمكن الاطلاع على التقرير وكافة التعاميم الرسمية الصادرة على الرابط: <http://drm.pcm.gov.lb>

أو عبر وسائل التواصل الاجتماعي @DRM_Lebanon

نسبة الحالات الإيجابية من عدد الفحوصات اليومية خلال الـ 14 يوم الماضية

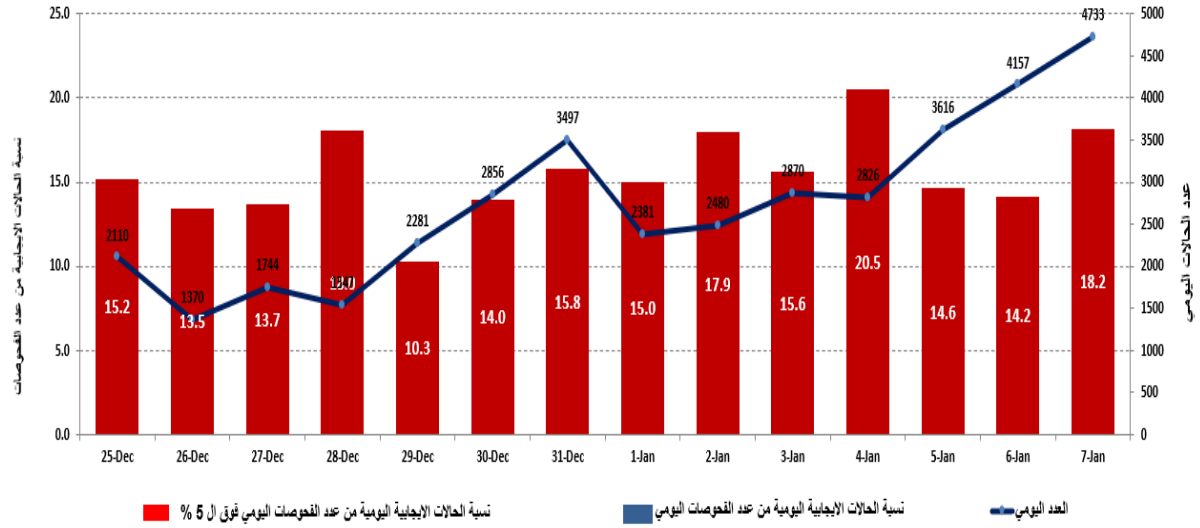

المرجع: المعلومات الصادرة عن وزارة الصحة العامة

توزع الحالات حسب الجنس

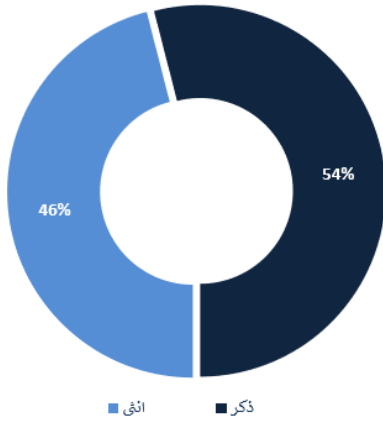

توزع الحالات حسب مستوى المرض

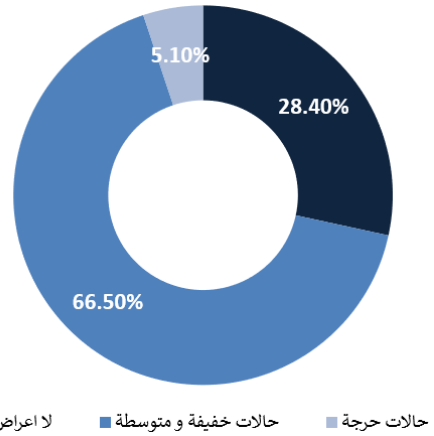

المرجع: المعلومات الصادرة عن وزارة الصحة العامة

توزع الحالات حسب العمر

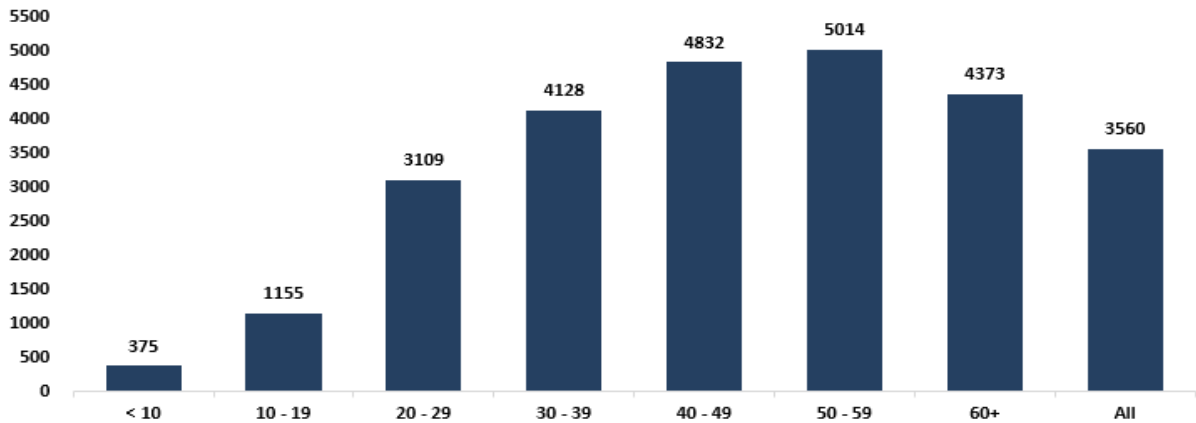

المرجع: المعلومات الصادرة عن وزارة الصحة العامة

يمكن الاطلاع على التقرير وكافة التعاميم الرسمية الصادرة على الرابط: <http://drm.pcm.gov.lb>

أو عبر وسائل التواصل الاجتماعي @DRM_Lebanon

المنحنى الوبائي حسب عدد الحالات اليومية

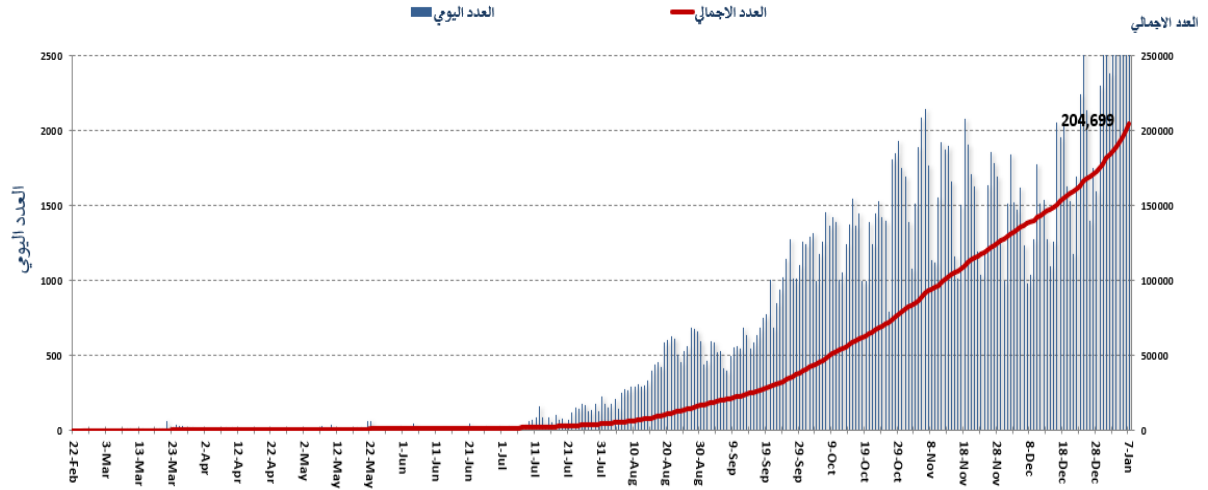

توزع حالات العزل المنزلي في المحافظات ونسبة الالتزام

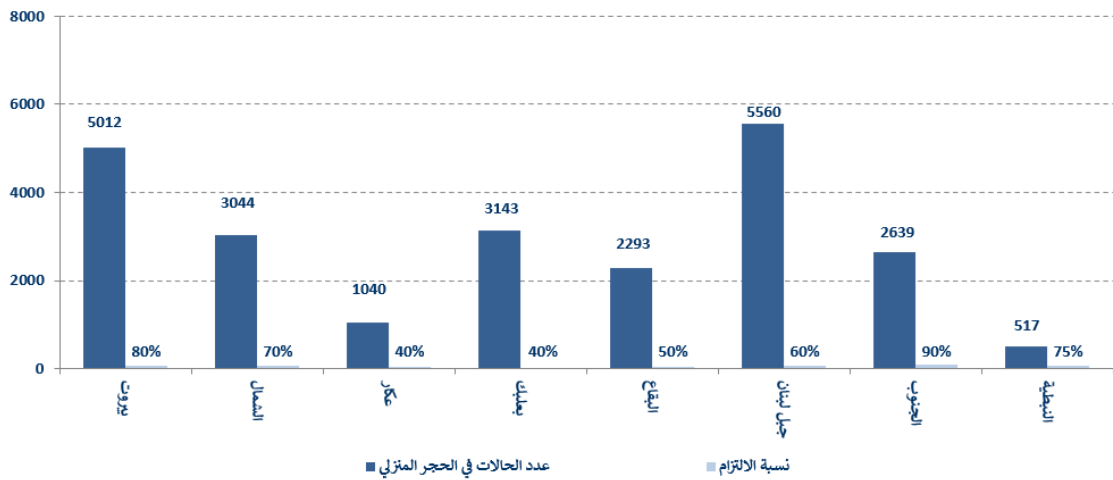

نسبة إشغال مراكز العزل للحالات المصابة بفيروس كورونا

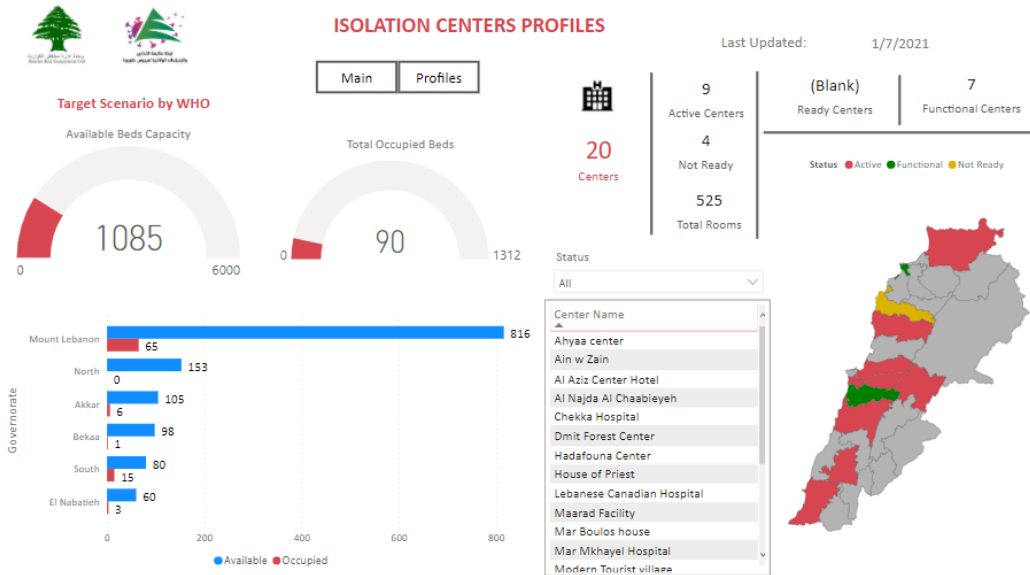

للمزيد من المعلومات حول توزع مراكز العزل ونسبة إشغالها، الدخول على الرابط التالي: <http://bit.ly/DRM-IsolationCentersProfiles>.

ملاحظة: تم تجهيز هذه المراكز بالتعاون بين اللجنة الوطنية لمتابعة التدابير والإجراءات الوقائية لمواجهة فيروس كورونا والمحافظين والبلديات، برنامج الأمم المتحدة الإنمائي، منظمة الصحة العالمية، منظمة اليونيسيف، وزارة الصحة العامة، نقابة الممرضات والممرضين في لبنان، نقابة الاختصاصيين في العمل الاجتماعي.

يمكن الاطلاع على التقرير وكافة النعام الرسمية الصادرة على الرابط: <http://drm.pcm.gov.lb>

أو عبر وسائل التواصل الاجتماعي @DRM_Lebanon

الإجراءات قيد التنفيذ 2021/1/7

وزارة الصحة العامة

- دعت وزارة الصحة العامة المواطنين إلى التعاون مع البلديات وأطباء الأخصية الذين يمثلون الوزارة، بهدف وقف التجاوزات والمخالفات التي تعيق تطبيق قرارات التعبئة العامة للمساهمة في الحد من انتشار الوباء.
- تتابع وزارة الصحة العامة الإجراءات القانونية والمالية واللوجستية الخاصة بتأمين اللقاح لفيروس كورونا وفق الخطة التي وضعتها الوزارة بالتنسيق مع الإدارات المعنية.

الصليب الأحمر اللبناني

241,165	عدد المستفيدين من حملات متابعة إجراءات الوقاية	61,644 151 فحصاً جديداً	عدد فحوصات PCR التي تم نقلها إلى المختبرات	48	عدد مراكز الإسعاف التي تستجيب	12,405 (123 حالة جديدة)	عدد الحالات التي تم نقلها إلى المستشفيات
166	عدد المتطوعين المدربين على نقل فحوصات PCR	1498	عدد المسعفين المدربين	8,907	عدد المتدربين على إعداد خطط استجابة محلية	141,217 (115 مستفيداً جديداً)	عدد المستفيدين من حلقات التوعية
967	عدد المتطوعين الجامعيين المدربين على اجراءات الوقاية في الشركات	321	عدد المدربين على إقامة حملات توعية	550	عدد متطوعي الصليب الأحمر المدربين على التوعية	8,879	عدد المتدربين على إدارة مراكز الحجر الصحي
4,847 (مستفيد واحد جديد)	عدد المستفيدين من المنصات الالكترونية	269,339	عدد المعدات التي تم توزيعها	1,273,258	عدد الملقحات والمنشورات التي تم توزيعها	1,153 (12 مرفقا جديداً)	عدد المرافق التي تم تعقيمها

الأجهزة الأمنية والعسكرية

المهام	الجهة																																																							
<ul style="list-style-type: none"> - توزيع مساعدات اجتماعية (400 ألف ليرة لبنانية) ومساعدات غذائية في كافة المناطق اللبنانية عبر مكتب التعاون العسكري المدني CIMIC. - تنبيه وتوجيه المواطنين والسائقين لتطبيق قرارات التعبئة العامة وتفريق التجمعات ومساندة الأجهزة الأمنية. 	الجيش																																																							
<ul style="list-style-type: none"> - تسيير دوريات وإقامة حواجز طرفية ونقاط مراقبة ثابتة ومتحركة في مختلف المناطق وتسطير محاضر ضبط بحق المخالفين لقرارات التعبئة العامة. - توزعت المحاضر التي تم تسطيرها بحق المخالفين لقرارات التعبئة العامة خلال الـ 24 ساعة المنصرمة على النحو التالي: 	المديرية العامة لقوى الأمن الداخلي																																																							
<table border="1"> <thead> <tr> <th rowspan="2">مجموع المحاضر منذ 2020/3/8</th> <th colspan="6">عدد محاضر الضبط خلال الـ 24 ساعة المنصرمة</th> </tr> <tr> <th>بيروت</th> <th>جبل لبنان</th> <th>البقاع</th> <th>الشمال</th> <th>الجنوب</th> <th>المجموع</th> </tr> </thead> <tbody> <tr> <td>40320</td> <td>491</td> <td>140</td> <td>71</td> <td>12</td> <td>714</td> <td>محاضر خطية بحق مؤسسات مخالفة لقرار التعبئة العامة</td> </tr> <tr> <td>43790</td> <td></td> <td></td> <td></td> <td></td> <td></td> <td>محاضر خطية بحق أشخاص مخالفين (منع تجول، تباعد اجتماعي...)</td> </tr> <tr> <td>16617</td> <td></td> <td></td> <td></td> <td></td> <td></td> <td>محاضر خطية بالسيارات المخالفة (مفرد - مجوز)</td> </tr> <tr> <td>13824</td> <td></td> <td></td> <td></td> <td></td> <td></td> <td>محاضر خطية بحق الأشخاص المخالفين لقرار وضع كمامة</td> </tr> <tr> <td>13736</td> <td></td> <td></td> <td></td> <td></td> <td></td> <td>المجموع</td> </tr> <tr> <td>128287</td> <td>126</td> <td>239</td> <td>124</td> <td>103</td> <td>122</td> <td></td> </tr> </tbody> </table>	مجموع المحاضر منذ 2020/3/8	عدد محاضر الضبط خلال الـ 24 ساعة المنصرمة						بيروت	جبل لبنان	البقاع	الشمال	الجنوب	المجموع	40320	491	140	71	12	714	محاضر خطية بحق مؤسسات مخالفة لقرار التعبئة العامة	43790						محاضر خطية بحق أشخاص مخالفين (منع تجول، تباعد اجتماعي...)	16617						محاضر خطية بالسيارات المخالفة (مفرد - مجوز)	13824						محاضر خطية بحق الأشخاص المخالفين لقرار وضع كمامة	13736						المجموع	128287	126	239	124	103	122		
مجموع المحاضر منذ 2020/3/8		عدد محاضر الضبط خلال الـ 24 ساعة المنصرمة																																																						
	بيروت	جبل لبنان	البقاع	الشمال	الجنوب	المجموع																																																		
40320	491	140	71	12	714	محاضر خطية بحق مؤسسات مخالفة لقرار التعبئة العامة																																																		
43790						محاضر خطية بحق أشخاص مخالفين (منع تجول، تباعد اجتماعي...)																																																		
16617						محاضر خطية بالسيارات المخالفة (مفرد - مجوز)																																																		
13824						محاضر خطية بحق الأشخاص المخالفين لقرار وضع كمامة																																																		
13736						المجموع																																																		
128287	126	239	124	103	122																																																			
<ul style="list-style-type: none"> - الإفادة عن عدد الحالات الإيجابية الجديدة في مختلف المحافظات والأخصية والحالات في الحجر المنزلي وحالات الوفاة. - متابعة الإجراءات التي تقوم بها الفرق الطبية في مراكز فحص الوافدين في المطار وعلى المعابر الحدودية. 	المديرية العامة للأمن العام																																																							
<ul style="list-style-type: none"> - تسيير دوريات في مختلف المحافظات وإقامة نقاط مراقبة ثابتة ومتحركة لمتابعة تنفيذ قرار التعبئة العامة والتأكد من إقفال المحلات التجارية والصناعية والتزام المحلات المستثناة من الإغلاق بالتدابير والإجراءات الوقائية. - الإفادة عن وجود اكتظاظ داخل بعض المصارف. - التبليغ عن نسبة الالتزام بقرار التعبئة العامة في المحافظات التي جاءت على النحو التالي خلال الـ 24 ساعة المنصرمة: 	المديرية العامة لأمن الدولة																																																							
<table border="1"> <thead> <tr> <th>بيروت</th> <th>الجنوب</th> <th>الشمال</th> <th>عكار</th> <th>البقاع</th> <th>النبطية</th> <th>بعلبك الهرمل</th> <th>جبل لبنان</th> </tr> </thead> <tbody> <tr> <td>80%</td> <td>60%</td> <td>70%</td> <td>55%</td> <td>70%</td> <td>70%</td> <td>70%</td> <td>75%</td> </tr> </tbody> </table>	بيروت	الجنوب	الشمال	عكار	البقاع	النبطية	بعلبك الهرمل	جبل لبنان	80%	60%	70%	55%	70%	70%	70%	75%																																								
بيروت	الجنوب	الشمال	عكار	البقاع	النبطية	بعلبك الهرمل	جبل لبنان																																																	
80%	60%	70%	55%	70%	70%	70%	75%																																																	

وزارة الأشغال العامة والنقل

مطار رفيق الحريري الدولي (خلال الـ 24 ساعة المنصرمة)

الرحلات القادمة	الرحلات المغادرة
عدد الرحلات	عدد الرحلات
عدد الوافدين	عدد المغادرين
45	43
3343	5455

المرفأى (خلال الـ 24 ساعة المنصرمة)

السفن المغادرة			السفن القادمة			المرفأ
الحمولة	الوجهة	العدد	الحمولة	قادمة من	العدد	
سيارات	Autoport	1	سيارات	اليونان	1	بيروت
			مواد كيميائية	تركيا	1	طرابلس
			فيول أويل	روسيا	1	الجبة
			فيول أويل	مرفأ الذوق	1	
			غاز أويل	تركيا	1	
			تفريغ حديد	الاسكندرون	1	صيда
			تحميل حديد خرده	الاسكندرون	1	
			حديد خرده	طرابلس	1	
1			8			المجموع

قرارات / إجراءات عامة

- صدر عن رئاسة مجلس الوزراء **التعديل والتوضيح رقم 10/م ص بتاريخ 2021/1/7** لبعض ما جاء في قرار رئاسة مجلس الوزراء رقم 3 الصادر بتاريخ 2021/1/5 المتعلق بالإغلاق الكامل، حيث تضمن:
 - تعديل الفقرة المتعلقة بنسبة العمل في الوزارات والإدارات لتصبح 50% بدل 25% وذلك فيما يخص وزارة المالية.
 - توضيح الاستثناء المتعلق بالإغلاق الكامل لناحية شمول الاستثناء رؤساء وأعضاء السلك الدبلوماسي وعناصر الأمم المتحدة حيث يقصد بعناصر الأمم المتحدة فقط ضباط وعناصر اليونيفيل.
 - التأكيد على مدة الحجر الإلزامي للقادمين عبر مطار رفيق الحريري الدولي المحددة بـ 72 ساعة كحد أقصى في أحد الفنادق المعتمدة للوافدين إلى لبنان بانتظار نتائج الفحوصات التي ستجرى في المطار، وفي حال ظهور نتيجة فحص المطار سلبية قبل انقضاء هذه المدة يسمح حينها للقادم بمغادرة الفندق.
 - إلغاء الاستثناء المتعلق بمصانع المعقمات والمطهرات والمنظفات ومنتجات النظافة الشخصية على أن يعاد النظر بهذا الإلغاء الذي يقتصر على التصنيع دون التوزيع.
 - تكليف وزارة الداخلية والبلديات ضمن ضوابط وشروط إعطاء بعض الاستثناءات للحالات الطارئة والمستجدة.
 - تعديل الجدول المرفق مع القرار رقم 3.
- بناء على توصية اللجنة الوزارية المكلفة متابعة التدابير والإجراءات الوقائية لفيروس كورونا في اجتماعها بتاريخ 2021/1/4، صدر عن رئاسة مجلس الوزراء **القرار رقم 3/م ص بتاريخ 2021/1/5** المتعلق بالإغلاق الكامل للبلاد اعتباراً من صباح يوم الخميس الموافق فيه 2020/1/7 ولغاية صباح يوم الإثنين الموافق فيه 2021/2/1. أبرز ما جاء في القرار:
 - تقليص حركة المسافرين في مطار رفيق الحريري الدولي اعتباراً من نهار الإثنين الموافق فيه 2021/1/11 إلى 20%، على أن يخضع القادمون اعتباراً من نهار الخميس الموافق فيه 2021/1/7 إلى فحص PCR فوري في المطار، كما يخضعون اعتباراً من يوم الإثنين الموافق فيه 2021/1/11 إلى فحص PCR فوري في المطار وفحص آخر بعد أسبوع من وصولهم إلى لبنان على أن يمضي القادمون مدة أقصاها 72 ساعة في أحد الفنادق لحين صدور نتائج المطار ويتابعون الحجر فيما بعد في مكان إقامتهم إذا كانت النتيجة سلبية، مع استثناء الدبلوماسيين وعائلاتهم والرسميين والوفود الرسمية وعناصر اليونيفيل أو الأشخاص الذين تلقوا لقاح كورونا.
 - تقليص حركة المسافرين عبر المعابر الحدودية لتصبح 150 شخصاً من خلال معبر المصنع و100 شخص من خلال معبر العبودية وذلك بمعدل مرتين في الأسبوع لكل معبر.
 - التأكيد على القادمين إلى لبنان وجوب تعبئة الاستمارة المخصصة للوافدين من خلال التطبيق الإلكتروني لوزارة الصحة العامة (#معاً ضد الكورونا Ma3an).
 - اتخاذ أشد الإجراءات التي يتيحها القانون وحالة التعبئة العامة المعلنة من أجل إلزام المستشفيات الخاصة استحداث أسرة للعناية الفائقة لمرضى الكورونا، والطلب من الهيئات الضامنة وقف العمل مع المستشفيات التي لا تستقبل حالات كورونا، على أن تقوم كل مستشفى بتجهيز عدد الأسرة المحدد وفق القرار بناء على تصنيفها.
 - الطلب من الأجهزة الأمنية والجهات القضائية التشدد في تطبيق القوانين التي تعاقب المستشفيات التي لا تستقبل الحالات الطارئة بما فيها حالات كورونا (المادة 567 من قانون العقوبات)، ومعاينة كل ما يلتزم بإجراءات وتدابير الوقاية والسلامة العامة وتسطير محاضر المخالفات اللازمة بحق المخالفين (المادة 604 من قانون العقوبات).
 - منع التجول يومياً من الساعة السادسة مساء لغاية الساعة الخامسة من صباح اليوم التالي، وذلك اعتباراً من صباح يوم الخميس الموافق فيه 2021/1/7 لغاية صباح يوم الإثنين الموافق فيه 2021/2/1 باستثناء الجهات والمؤسسات والأشخاص المحددين في القرار شرط الالتزام بجميع تدابير السلامة العامة.
 - الإغلاق الكامل اعتباراً من الساعة الخامسة من صباح يوم الخميس الموافق فيه 2021/1/7 لغاية الساعة الخامسة من صباح يوم الإثنين الموافق فيه 2021/2/1 ويشمل القرار إقفال الإدارات والمؤسسات العامة والبلديات واتحاداتها والمصالح المستقلة والجامعات والمدارس الرسمية والخاصة والحضانات على اختلافها والحدائق العامة والأرصفة البحرية والملاعب الرياضية العامة والخاصة الداخلية منها والخارجية وكازينو لبنان.
 - يستثنى من قرار الإغلاق لضرورات العمل الوزارات والإدارات العامة والمؤسسات العامة والبلديات واتحاداتها وفق آلية تصدر بموجب قرارات عن الوزراء أو عن السلطة المحلية على أن لا تتجاوز نسبة المناوبة 25%، المؤسسات الرئيسية لدى وزارتي الدفاع والداخلية والبلديات والمديرية العامة لأمن الدولة والصليب الأحمر وأفواج الإطفاء على اختلافاتها، وزارة الصحة العامة والمستشفيات والمستوصفات الحكومية ومراكز الرعاية الاجتماعية وكل ما يرتبط بالقطاع الصحي، المديرية العامة للضمان الاجتماعي والمديرية العامة لتعاونية الموظفين وصناديق التعاضد الضامنة وشركات التأمين والتدقيق، مطار رفيق الحريري وكل الإدارات المرتبطة به، مؤسسة كهرباء لبنان وكافة المؤسسات المرتبطة بها، وزارة الاتصالات وهيئة أوجيهو وكل ما يرتبط بقطاع الاتصالات، المديرية العامة للنفط وكافة المنشآت المرتبطة بها، المديرية العامة للموارد المائية ومؤسسات المياه ومصحة اللبطني، مصرف لبنان والمصارف التجارية والمؤسسات المالية بقدرة استيعابية لا تتجاوز الـ 20%، القضاة والمحامون، رؤساء وأعضاء السلك الدبلوماسي وعناصر الأمم المتحدة.
 - إقفال كافة الشركات والمؤسسات الخاصة والمحلات التجارية على اختلافها والملاعب الخارجية والداخلية والأندية الرياضية ومكاتب أصحاب المهن الحرة والأسواق الشعبية ودور السينما والمتاحف والمسارح وصلالات الفيديو والألعاب الإلكترونية والميسر وتمنع إقامة الحفلات العامة والخاصة والمناسبات الاجتماعية والسهرات والتجمعات على اختلاف أنواعها. والتنسيق مع المرجعيات الدينية لإقفال دور العبادة وإلغاء كافة المناسبات الدينية.
 - الطلب من كل الوزارة كل بحسب اختصاصها اتخاذ كافة التدابير والإجراءات من أجل تطبيق مضمون هذا القرار.
 - الطلب من وزارة الاعلام اتخاذ الإجراءات اللازمة لتكثيف حملات التوعية.

- صدر عن وزارة التربية والتعليم العالي **القرار رقم 2021/2 بتاريخ 2021/1/5** المتعلق بآلية التعليم خلال فترة الإغلاق، حيث تم تعليق التعليم الحضوري في المدارس والمعاهد الفنية الرسمية والخاصة من تاريخ 2021/1/5 لغاية 2021/2/1 على أن يستبدل بالتعليم عن بعد.

- صدر عن المديرية العامة للطيران المدني في وزارة الأشغال العامة والنقل **التعميم رقم 2/1 بتاريخ 2021/1/6** حول الإجراءات المتعلقة بالركاب القادمين إلى لبنان ابتداء من 2021/1/11 وذلك استناداً إلى قرار رئاسة مجلس الوزراء 3/م ص بتاريخ 2021/1/5، حيث تم الطلب من كافة شركات الطيران التزام تخفيض عدد الركاب القادمين إلى لبنان يومياً إلى ما يعادل 20%، والطلب من جميع الركاب القادمين إلى لبنان باستثناء الأطفال دون 12 سنة أن يكونوا قد أجروا فحص PCR خلال مدة 96 ساعة كحد أقصى وأن يقوموا بتعبئة الاستمارة الصادرة عن وزارة الصحة العامة عبر التطبيق الإلكتروني MA3AN قبل الصعود إلى الطائرة، وأن يخضعوا إلى فحص فوري لدى وصولهم إلى مطار رفيق الحريري الدولي على أن يتم تحصيل مبلغ 50 دولار كلفة الفحص من قبل شركات الطيران، وأن يكون لدى الركاب القادمين حجز فندقى مسبق في أحد الفنادق المعتمدة والبقاء فيه لمدة 84 ساعة لحين صدور نتائج الفحوصات في المطار.

- صدر عن محافظ الشمال ثلاث قرارات للحد من تفشي فيروس كورونا، انسجاماً مع المقررات الصادرة عن مجلس الوزراء والتعميم الصادرة عن وزارة الداخلية والبلديات في هذا الخصوص:

- القرار الأول يقضي بتشديد الإجراءات في قضاء زغرتا لمدة عشرة أيام، إذ أن نسبة النتائج الايجابية من عدد الفحوصات اليومية قد بلغت ما يقارب 30 الى 35 في المئة، حيث سيتم التشدد في اغلاق كافة المحلات والمؤسسات التجارية والصناعية باستثناء الصيدليات ومحلات المواد الغذائية والأفران ومحطات الوقود والملاحم وخدمة توصيل الدليفيري في المطاعم، مع التقيد بجدول مواقيت العمل وفقاً لقرار مجلس الوزراء.
- القرار الثاني يقضي بإقفال سراي أميون لمدة يومين، استناداً الى كتاب قائمقام الكورة بالتكليف، بعد وجود اصابات في صفوف عناصر قوى الأمن الداخلي وأمن الدولة، وذلك اعتباراً من تاريخ 2021/1/8 لغاية يوم الثلاثاء 2021/1/12، على أن يصرار الى اخذ العينات والفحوص اللازمة من الموظفين والمخالطين لتحديد المصابين.
- القرار الثالث يقضي بإقفال مكاتب المديرية الإقليمية للأشغال في الشمال لمدة يومين، استناداً الى كتاب المدير الاقليمي للأشغال في الشمال، يومي الخميس والجمعة في 2020/1/7 و2021/1/8 ضمناً حيث سيتم أخذ العينات والفحوصات اللازمة من الموظفين والمخالطين، على ان يستأنف العمل الاثنين 2021/1/11 وفقاً لجدول مناوبة بنسبة 25% من عدد الموظفين.

مخالفات قرارات التعبئة العامة

- اكتظاظ في محلات بيع المواد الغذائية وعدم تنظيم الأدوار على صناديق الدفع وعدم احترام المسافة الأمانة بين الزبائن والالتزام بوضع الكمامات.
- اكتظاظ داخل المصارف وتجمعات امام ماكينات سحب الأموال ومكاتب تحويل الأموال.
- مخالفات لقرار التنقل بالسيارات (مفرد- مجوز).
- عدم التزام المخالطين لحالات مؤكدة بإجراءات العزل المنزلي لحين صدور نتائج الفحوصات المخبرية.

عند الشعور بأية عوارض، الاتصال مباشرة على الرقم الساخن لوزارة الصحة العامة: 1214 أو 01/594459

المختبرات التي لم تلتزم بالإجراءات المعتمدة من قبل وزارة الصحة العامة
حول المعلومات المطلوب تسجيلها للحالات المصابة خلال الـ 24 ساعة المنصرمة

المختبرات التي لم تحدد القضاء (خلال الـ 24 ساعة المنصرمة)

عدد الحالات الإيجابية دون تحديد القضاء	المختبرات / المستشفيات
496	مختبرات INOVIE
60	مختبرات الهادي
39	مركز فحوصات الوافدين في مطار رفيق الحريري الدولي
27	مستشفى الوردية
16	مستشفى رفيق الحريري الجامعي
6	مختبرات المشرق
5	مختبرات جبارة غرة
4	مستشفى سان جورج الحدث
4	مستشفى راغب حرب
3	مستشفى الجامعة الأميركية
1	مستشفى بعيدا الحكومي
1	مستشفى الجعيتاوي
1	مختبرات السلام
1	مستشفى همشري

المختبرات التي لم تحدد مكان السكن (خلال الـ 24 ساعة المنصرمة)

عدد الحالات الإيجابية دون تحديد مكان السكن	المختبرات / المستشفيات
572	مختبرات INOVIE
63	مختبرات الهادي
39	مركز فحوصات الوافدين في مطار رفيق الحريري الدولي
31	مختبرات المشرق
28	مستشفى الوردية
19	مستشفى رفيق الحريري الجامعي
18	مستشفى جبل لبنان
17	مركز الأطباء
17	مستشفى راغب حرب
10	مختبرات الكريم
9	مستشفى الياس الهرراوي الحكومي
7	مستشفى النبطية الحكومي
5	مختبرات جبارة غرة
5	مختبرات السلام
5	المستشفى اللبناني الفرنسي
4	مستشفى سان جورج الحدث
4	مستشفى تل شيحا
3	مستشفى الجامعة الأميركية
3	مستشفى الجعيتاوي
2	مستشفى بعيدا الحكومي
2	مستشفى عين وزين
1	مستشفى مركز يوسف التخصصي
1	مستشفى حمود
1	مستشفى همشري
1	مختبرات الجامعة اللبنانية الحدث

المختبرات التي لم تحدد رقم الهاتف (خلال الـ 24 ساعة المنصرمة)

عدد الحالات الإيجابية دون تحديد رقم الهاتف	المختبرات / المستشفيات
16	مختبرات الهادي
3	مستشفى بعيدا الحكومي
2	مستشفى هارون
2	مستشفى رياق
1	مستشفى رفيق الحريري الجامعي
1	مستشفى سان جورج الحدث
1	مختبرات INOVIE
1	مستشفى دار الأمل
1	مستشفى الجعيتاوي
1	مستشفى الشرق الأوسط
1	مستشفى راغب حرب

1	مختبرات المشرق
1	مستشفى طرابلس الحكومي
1	مستشفى إهدن الحكومي

اللائحة المحدثة للمختبرات المعتمدة من قبل وزارة الصحة العامة لإجراء فحوصات الـPCR

المختبرات الحكومية المؤهلة لإجراء التشخيص المخبري لفيروس كورونا بطريقة الـPCR-RT

المختبر	الموقع
RHUH	مستشفى رفيق الحريري الجامعي بيروت
HALBA Governmental Hospital	مستشفى حلبا الحكومي حلبا
TRIPOLI Governmental Hospital	مستشفى طرابلس الحكومي طرابلس
BATROUN Governmental Hospital	مستشفى البترون الحكومي البترون
Ftough Kesserwan Gov. Hospital	مستشفى فتوح كسروان الحكومي (البوار) كسروان
Seblin Governmental Hospital	مستشفى سبلين الحكومي سبلين
Saida Governmental Hospital	مستشفى صيدا الحكومي صيدا
NABIH BERRI Gov. Hospital	مستشفى نبيه بزّي الحكومي الجامعي النبطية
TEBNIN Governmental Hospital	مستشفى تبنين الحكومي تبنين
BINT JBEIL Governmental Hospital	مستشفى بنت جبيل الحكومي بنت جبيل
BAALBECK Gov. Hospital	مستشفى بعلبك الحكومي بعلبك
Hermel Governmental Hospital	مستشفى الهرمل الحكومي الهرمل
ELIAS EL HRAWI Gov. Hospital	مستشفى الرئيس الياس الهراوي الحكومي زحلة
Baabda Governmental Hospital	مستشفى بعبدا الحكومي بعبدا

المختبرات الخاصة المؤهلة لإجراء التشخيص المخبري لفيروس كورونا بطريقة الـPCR-RT

المختبر	الموقع
AUBMC	مستشفى الجامعة الأميركية بيروت
Hôtel Dieu de France	مستشفى أوتيل ديو الجامعي بيروت
Laboratoires Rodolphe Mérieux (Université Saint-Joseph)	مختبرات رودولف ميرييو (الجامعة اليسوعية – المتحف) بيروت
George-Saint UMC Hospital	مستشفى القديس جاورجيوس الجامعي بيروت
General Makassed Hospital	مستشفى المقاصد بيروت
LAU Medical Center - Rizk Hospital	مستشفى رزق الجامعي بيروت
CHU - Geitawi Libanais Hospital	مستشفى اللبناني الجعيتاوي الجامعي بيروت
Hôpital Notre-Dame du Rosaire	مستشفى الوردية بيروت
Clemenceau Medical Center (CMC)	مركز كليمنصو الطبي بيروت
Doctors' Center	مختبر مركز الأطباء بيروت
Fontana Laboratories	مختبر فوتانا (الحمرا) بيروت
General Security Laboratories	مختبر الأمن العام (العدلية) بيروت
CEMA	مختبر سيما بيروت
Ghorra-Jabre Laboratories	مختبرات جبر وجرّة الأشرفية
Saint Marc Medical & Diagnostic Center	مختبر السان مارك الأشرفية
PHD	مختبر PHD بيروت
Saint Joseph Medical Center	مختبر مركز مار يوسف الطبي بيروت
Dar al Hawraa Medical Center	مختبر دار الحوراء بيروت
Laboratoire Moderne (Modern Lab.- Berjaoui)	المختبرات الحديثة الغبيري
Sahel General Hospital (SGH)	مستشفى الساحل الغبيري
Al Zahraa Hospital	مستشفى الزهراء الجامعي الغبيري
Al Rassoul Al Aazam Hospital	مستشفى الرسول الأعظم برج البراجنة
Bahman Hospital	مستشفى بهمن حارة حريك
National Diagnostic Services Company (NDSC)	مختبر ناشيونال دياغنونستك سيرفس كومباني حارة حريك
Center Diagnostic Medical	مختبر الدكتور محمود عثمان - مركز التحاليل الطبية المريجة
ADC (Center Diagnostic American)	مختبر أميركن دياغنونستك سنتر الجناح
Mount Lebanon Hospital	مستشفى جبل لبنان بعبدا
Hadath – George-Saint Hôpital	مستشفى السان جورج الحدث بعبدا
Laboratory Al Hadi	مختبر الهادي بعبدا
INOVIE	مختبر-INOVIE Liban بعبدا
Molecular Biology and Cancer immunology Laboratory in LU	مختبر علم الأحياء الجزيئية في الجامعة اللبنانية الحدث
Sacré - Coeur Hôpital	مستشفى قلب يسوع الحازمية
Clinigene	مختبر كلينيجان الحازمية
Dr. Samir Serhal Hospital	مستشفى سرحال المتن
Life for Trans medical	مختبر ترانسيميديكال فور اليف المتن
Hopital St. Joseph	مستشفى مار يوسف (مركز ريموند وعائدة نجار) المتن
Haroun Hospital	مستشفى هارون الزلقة
St. Michel Lab	مختبرات سان ميشال للتحاليل الطبية المتن

مصاليم	مختبر مركز الشرق الأوسط الصحي ش.م.ل
المنصورية	مستشفى بلفو
الكورة	مستشفى هيكل
الكورة	مختبر جامعة البلمند
الكورة	مستشفى الكورة
زغرتا	مركز الشمال الاستشفائي
طرابلس	مستشفى المظلوم
طرابلس	مستشفى المنلا
طرابلس	مستشفى النيني
طرابلس	مختبر ميكروبيولوجيا الصحة والبيئة، المعهد العالي للدكتوراه، الجامعة اللبنانية
طرابلس	المستشفى الإسلامي الخيري
جبيل	مستشفى سيدة المعونات الجامعي
جبيل	مختبر عقيقي وبولس
جونية	مختبر واكيم
الشوف	مستشفى عين وزين
عرمون	مختبر إيڤا لاب
صيدا	مستشفى حمود الجامعي
صيدا	مختبر الكريم
الغازية	مختبر العائلة
النبطية	مستشفى الشيخ راغب حرب
النبطية	مختبر الصباح
النبطية	مختبر السلام
صور	مستشفى جبل عامل
صور	مختبر المشرق
بعلبك	دار الحكمة
بعلبك	مستشفى دار الأمل الجامعي
بعلبك	مختبرات العناية الطبية
اللوبة	مختبرات العناية الطبية
زحلة	مستشفى خوري
زحلة	مختبر ميديكال كير سنتر
زحلة	المستشفى اللبناني الفرنسي
رياق	مستشفى رياق
شتورة	مستشفى المياس

مختبرات المستشفيات العسكرية

بيروت	المستشفى العسكري المركزي في بيروت	Hôpital Central Militaire
-------	-----------------------------------	---------------------------

المختبرات المؤهلة لأخذ عينات "المسحات الأنفية" بطريقة "Drive-Thru"

بيروت	مختبر ميديكال دياغنوستك تريمانت سنتر (الحمراء)	Medical Diagnostic Treatment Center (MDTC)
بيروت	مختبر ميد لاب الحمراء - الجفینور	ALS CIC SAL Med-Lab
بيروت	مختبرات عيتاني	Itani Medical Laboratories
بيروت	مختبر ساقية الجنزير	Sakiet Al Janzir Laboratories
الأشرفية	مختبر أ ب سي	ABC Laboratories
الشيح	مختبرات معوّض الطبية	Mouawad Medical Laboratory
الشيح	مختبرات الشياح (د. فواد ریحان)	Rihan Medical Center
الشيح	مختبرات المتحدة للرعاية الصحية	United Healthcare Center
الأوزاعي	مختبر النقاء الطبي	Al Naqaa Medical Center
بدارو	مختبرات البولفار	Laboratoire le Boulevard
حلبا	مركز اليوسف الاستشفائي التعليمي	CHU Al Youssef
كسروان	مركز كسروان الطبي	Kesserwan Medical Center
المنصورية	مختبر إكسبرت لاب	Lab Expert
انطلياس	مختبر سانت ايلي	Saint Elie Laborator
ذوق مصبح	مختبر ب م پ	BMP Laboratory
جونية	مختبر الدكتور ايلي طالب	Laboratoire Dr. Elie Taleb
جونية	مختبرات الشرق الأوسط للتحاليل الطبية	MEMER Leb
صيدا	مختبر فاميلي كلينيك	Family Clinic
العاقبية	مختبر فيرست الب	First Lab
جب جنين	مختبرات الرياض الطبية	Riyad Medical Laboratories
جب جنين	مختبر مركز التشخيص الطبي	ADC
بعلبك	مختبر لايف لاب	LAB Life
زحلة	مختبر مركز البقاع الطبي	Beqaa Medical Lab
زحلة	مختبرات السان جورج	Laboratoires Saint George

يمكن الاطلاع على التقرير وكافة التعاميم الرسمية الصادرة على الرابط: <http://drm.pcm.gov.lb>

أو عبر وسائل التواصل الاجتماعي @DRM_Lebanon