

غرفة العمليات الوطنية لإدارة الكوارث
تقرير يومي حول COVID-19

التاريخ: السبت 08 أيار 2021

تقرير رقم: 408

وقت صدور التقرير: 20:00

481,968 حالة شفاء		7,460 حالة وفاة		532,269 مجموع الإصابات منذ 2/2020		435 حالة جديدة			
3,486 حالة شفاء جديدة		24 حالة وفاة جديدة		5,334 وافدين		432 مقيمين			
890 حالة استشفاء				42,841 حالة نشطة		2,694 حالة في القطاع الصحي		81 الحالات المكررة	
142 حالة على التنفس الاصطناعي		0 حالة جديدة في العناية المركزة		453 حالة في العناية المركزة		437 حالات استشفاء متوسطة		41,951 حالة في العزل المنزلي	
1 حالات جديدة في القطاع الصحي		8.7% نسبة الفحوصات الإيجابية لكل 100 فحص خلال الـ 14 يوم المنصرمة							
الواقع الوبائي في لبنان مقارنة بالعالم				4,112,141 العدد التراكمي لفحوصات كورونا منذ 21 شباط 2020		التلقيح ضد كوفيد-19			
157,982,570		532,269		العند الإجمالي		جرعة ثانية		جرعة أولى	
3,290,878		7,460		عدد الوفيات		189183 تراكمي		338338 تراكمي	
2.08%		1.40%		نسبة الوفيات		1126 ليوم أمس		8561 ليوم أمس	
135,455,910		481,968		عدد حالات الشفاء		معدل عدد الفحوصات خلال 24 ساعة المنصرمة: 14,254			

المرجع: المعلومات الصادرة عن وزارة الصحة العامة

عدد الأسرة المتوافرة للمصابين بفيروس كورونا ونسبة الإشغال (خلال الـ 24 ساعة المنصرمة)

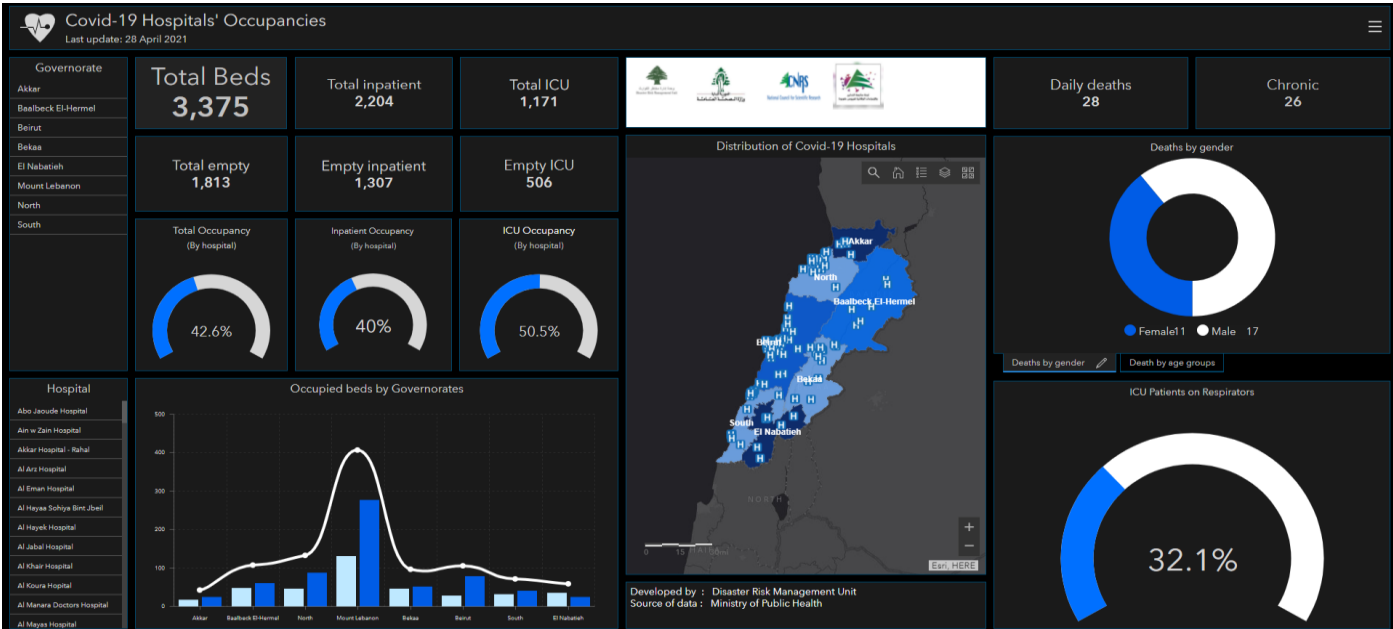

للاطلاع يومياً على كافة تفاصيل توزع الأسرة المتوافرة لمرضى كوفيد-19 في مختلف المحافظات حسب المستشفيات:

عبر الكمبيوتر: <https://bit.ly/DRM-HospitalsOccupancy-PC>

عبر الهاتف: <https://bit.ly/DRM-HospitalsOccupancy-Mobile>

المرجع: المعلومات الصادرة عن وزارة الصحة العامة

يمكن الاطلاع على التقرير وكافة التعاميم الرسمية الصادرة على الرابط: <http://drm.pcm.gov.lb>

أو عبر وسائل التواصل الاجتماعي @DRM_Lebanon

توزع الحالات حسب البلديات خلال الـ 24 ساعة المنصرمة

بيروت	45	بعدا	41	المتن	35	الشوف	22	صيда	64	كسروان	25
رأس بيروت	2	الشيخ	5	برج حمود	2	السعديات	1	صيда الوطاني	1	صربا	2
المنارة	1	الجنح	2	سن الفيل	3	مزبود	1	صيда القديمة	3	ذوق مكاييل	3
قريطم	1	الغبيري	3	الدورة	1	دهون	1	مكسر العبد	2	غدير	3
الروشه	3	فرن الشباك	1	سد البوشرية	1	كترمايا	1	هلالية	1	ذوق مصبح	2
الحمرا	2	حارة حريك	7	دير مار روكز	1	برجين	1	حارة صيدا	5	حارة صخر	3
مار الياس	2	الليلكي	2	الدكوانة	3	برجا	3	مئة ومية	2	ساحل علما	2
المزرعة	1	برج البراجنة	7	أنطلياس	1	الجية	2	عين الحلوة	7	طيرجا	1
برج أبي حيدر	4	المريجة	2	جل الديب	3	جدرا	1	أشرفية	1	أدما والدفنه	1
الطريق الجديدة	5	تحويطة الغدير	1	النقاش	2	وادي الزينة	1	مجدليون	3	الصفرا	1
رأس النبع	1	الحازمية	1	الضبية	2	الوردانيه	3	بقسطا	1	البوار	1
البطركية	1	البرزة	1	المنصورية	2	بسابا	1	غازية	6	بلونة	1
الجميزة	3	الحدث	5	الفنار	1	فوارة جعفر	1	مغدوشة	1	معاملتين	1
الريميل	2	اللوزية	1	المطيلب	1	الجاهلية	1	قتاريت	4	كفر حباب	2
الأشرفية	2	الخلوات	2	بيت الشعار	1	بتلون	2	أرزي	1	نهر الذهب	1
قيد التحقق	15	كفر سلوان	1	ديك المحدي	1	باتر	1	خرايب	1	كفر نبيان	1
النبطية	38	عكار	11	برمانا	3	قيد التحقق	1	زرارية	1	جبيل	7
نبطية التحتا	3	شيخ طابا	1	جورة البلوط	1	عاليه	22	انصارية	1	بلاط	1
كفر رمان	3	عكار العتيقه	2	المونتفردى	1	العمروسية	2	صرفند	1	عمشيت	2
حبوش	3	المسعوديه	1	بولونيا	1	حي السلم	1	بنعقول	3	فيدار	1
كفر تبنيت	2	نهر البارد	1	المروج	1	القبة	1	كفر ملكي	1	نهر ابراهيم	1
حومين الفوقا	1	شدرأ	2	ضهور الشوير	1	خلدة	5	قيد التحقق	3	عنايا	1
حومين التحتا	1	الريحانية	2	بتغرين	2	الامراء	1	صور	19	حبوب	1
زفتا	1	قيد التحقق	2	زحلة	18	عرمون	3	صور	4	طرابلس	7
شرقية	2	المنيه الضنيه	8	المعلقة	2	بشامون	7	الرشيدية	1	الزيتون	1
تول	3	المنيه	3	كرك نوح	1	عين عنوب	1	جوبا	2	القبة	2
حاروف	1	حفل العزيمة	1	حوش الامراء	1	بنيه	1	دبعال	2	بساتين طرابلس	1
جبشيت	4	عين التينه	1	أراضي	1	بعلبك	20	مجادل	1	القلمون	1
ميفدون	2	قرصينا	1	حزرتا	1	بعلبك	4	بازورية	1	قيد التحقق	2
عبا	5	حرف السيد	1	نيحا	2	دورس	1	حناوي	1	الكورة	15
انصار	1	بخعون	1	كسارا	1	إيعات	1	طورا	2	أميون	1
زوطر الغربية	1	زغرتا	4	تعلبايا	2	نحله	1	صريفا	1	كفر عفا	1
كفر صير	2	زغرتا	1	تعنايل	1	توفيقيه	1	حلوسية	1	كفر حزير	1
قيد التحقق	3	حارة الفوار	1	مريجات	2	دير الاحمر	3	بدياس	2	كوسبا	4
البترون	5	كفر صغاب	1	بر الياس	2	برقا	1	زيقين	1	رشديين	1
البترون	3	مزيارة	1	رياق	1	طلبا	2	البقاع الغربي	6	بديا	1
سلعاتا	1	جزين	4	على النهري	1	نبي شيت	1	عين التينة	1	كفر حاتا	1
دوما	1	كفر جرة	3	مرجعيون	9	قيد التحقق	5	منصورة	1	أنفه	1
بنت جبيل	9	عرمتى	1	جديدة	2	قيد التحقق	12	كامد اللوز	1	ضهر العين	2
عيترون	1	حاصبيا	4	قلية	1			سحمر	1	برسا	1
عيتا الشعب	1	حاصبيا	2	خبام	3			روضة	1	قيد التحقق	1
صربين	5	ميمس	1	حولا	1			قيد التحقق	1		
قيد التحقق	2	شبعأ	1	ميس الجبل	1						
				تولين	1						

المرجع: المعلومات الصادرة عن وزارة الصحة العامة

توزع الحالات الإيجابية والحالات النشطة

توزع الحالات النشطة

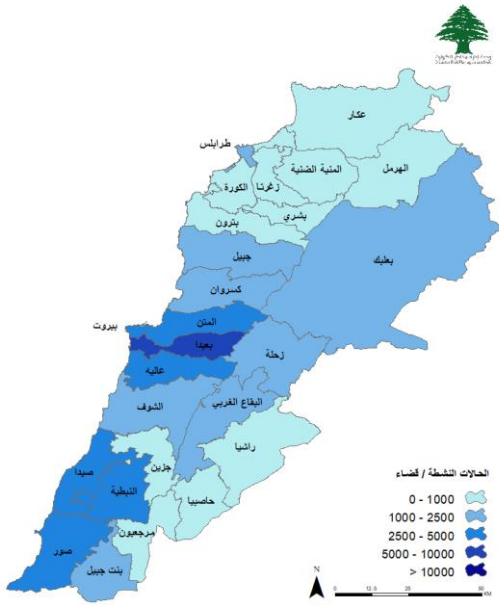

توزع الحالات الإجمالية

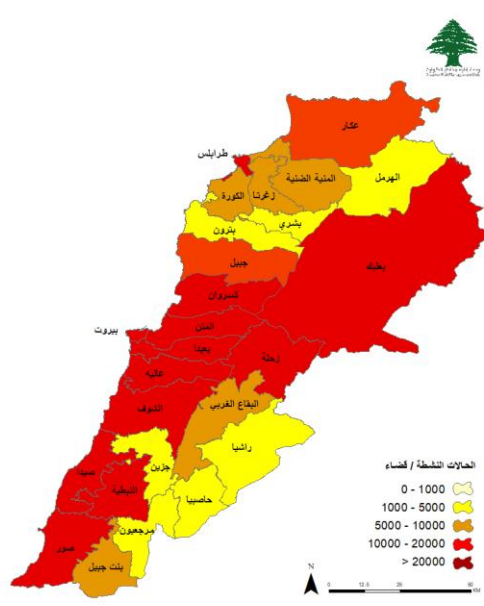

توزع الحالات التراكمية حسب الأفضية

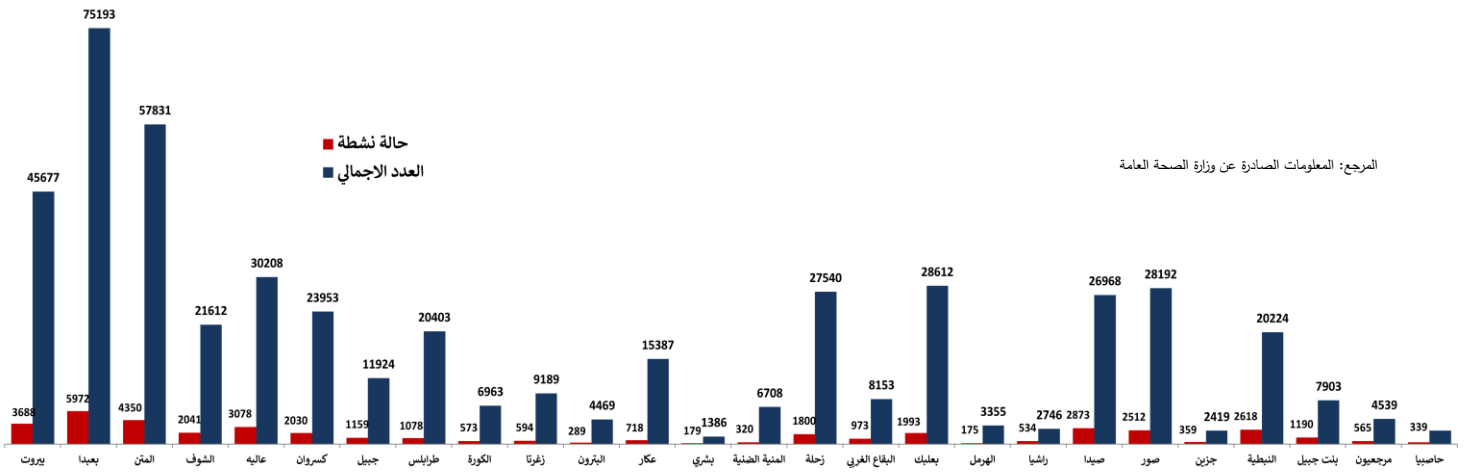

عدد الحالات الإيجابية خلال الـ 14 يوم الماضية حسب الأفضية

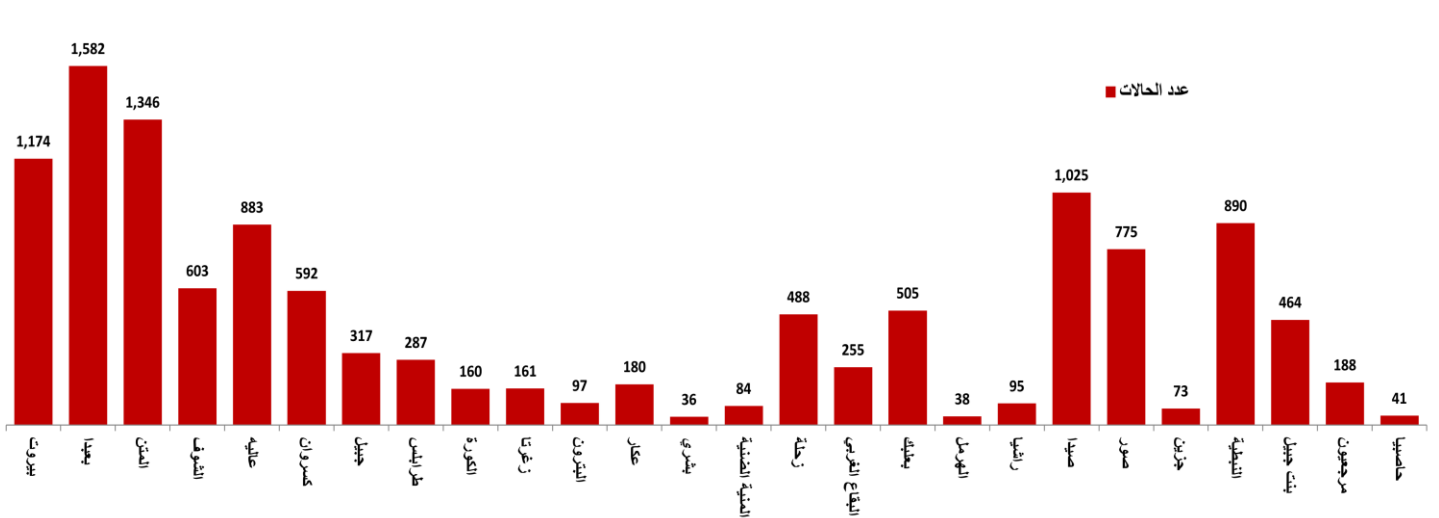

المرجع: المعلومات الصادرة عن وزارة الصحة العامة

يمكن الاطلاع على التقرير وكافة التعاميم الرسمية الصادرة على الرابط: <http://drm.pcm.gov.lb>

أو عبر وسائل التواصل الاجتماعي @DRM_Lebanon

توزع حالات الوفاة

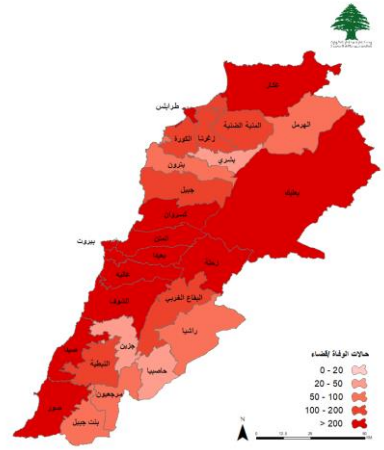
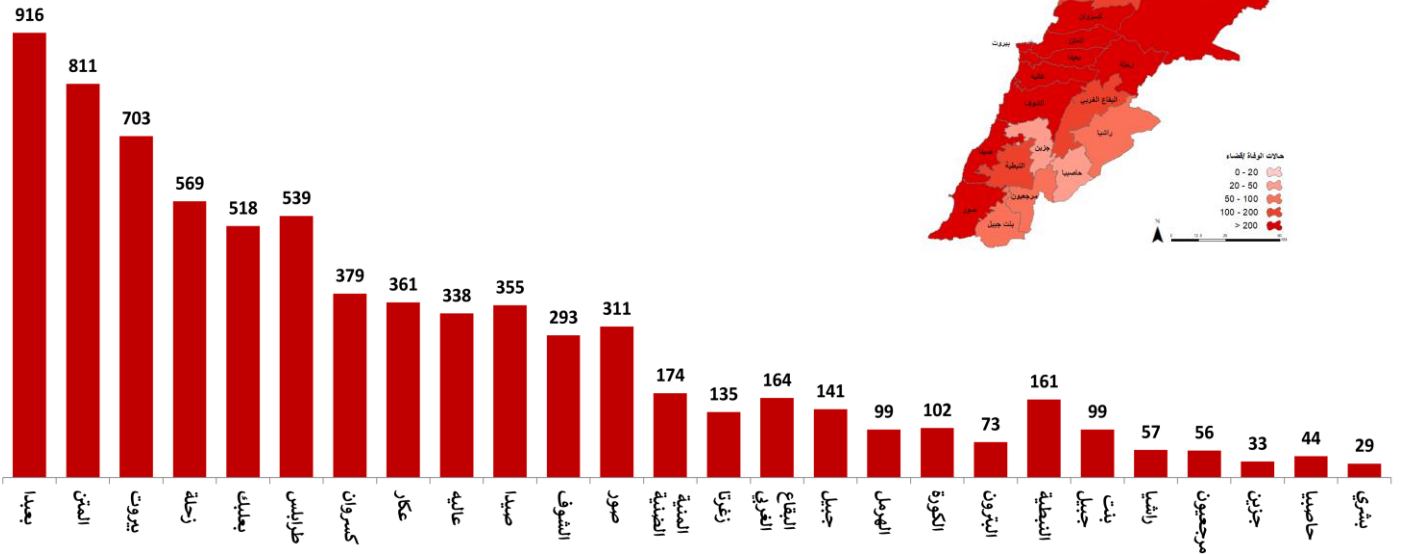

توزع حالات الوفاة حسب المستشفيات ومنطقة السكن

وجود امراض مزمنة	العمر	الجنس	السكن	المستشفى	#	وجود امراض مزمنة	العمر	الجنس	السكن	المستشفى	#
كلا	73	أنثى	زحلة	الهراري الحكومي	13	نعم	35	ذكر	بعبدا	الزهراء	1
نعم	73	ذكر	صور	جبل عامل	14	نعم	39	أنثى	طرابلس	طرابلس الحكومي	2
نعم	76	أنثى	القياق الغربي	المياض	15	كلا	46	ذكر	النبطية	راغب حرب	3
نعم	78	أنثى	المنية الضنية	طرابلس الحكومي	16	نعم	54	أنثى	طرابلس	هيكل	4
نعم	79	أنثى	المتن	الأرز	17	كلا	57	ذكر	زحلة	رياق	5
نعم	79	أنثى	القياق الغربي	القياق	18	نعم	61	أنثى	النبطية	راغب حرب	6
نعم	81	ذكر	عاليه	جبل لبنان	19	نعم	61	أنثى	طرابلس	طرابلس الحكومي	7
نعم	84	أنثى	الشوف	عين وزين	20	نعم	65	ذكر	عكار	هيكل	8
نعم	84	أنثى	جبيل	سيدة المعونات	21	نعم	67	أنثى	صيدا	علائين	9
نعم	85	ذكر	بيروت	الجامعة الأمريكية	22	كلا	69	ذكر	بعبدا	الجامعة الأمريكية	10
نعم	86	أنثى	بيروت	الجامعة الأمريكية	23	كلا	70	ذكر	المتن	الأرز	11
نعم	89	أنثى	عاليه	عين وزين	24	نعم	72	ذكر	راشيا	راشيا الحكومي	12

نسبة الوفيات خلال الـ 14 يوم المنصرمة حسب الأفضية

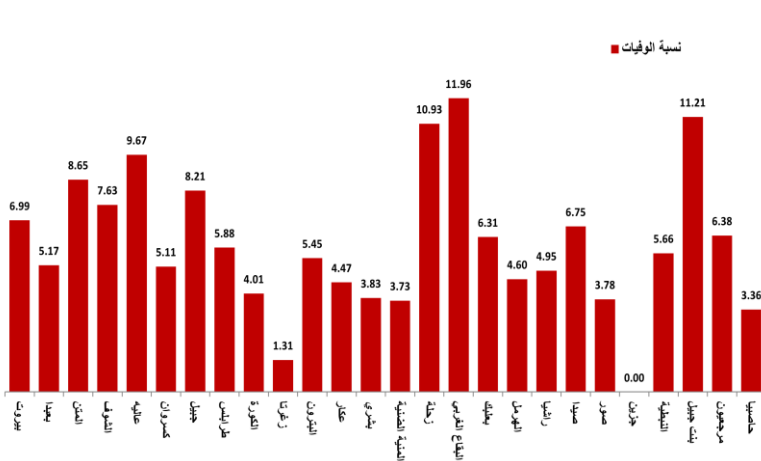

توزع حالات الوفاة حسب الفئة العمرية

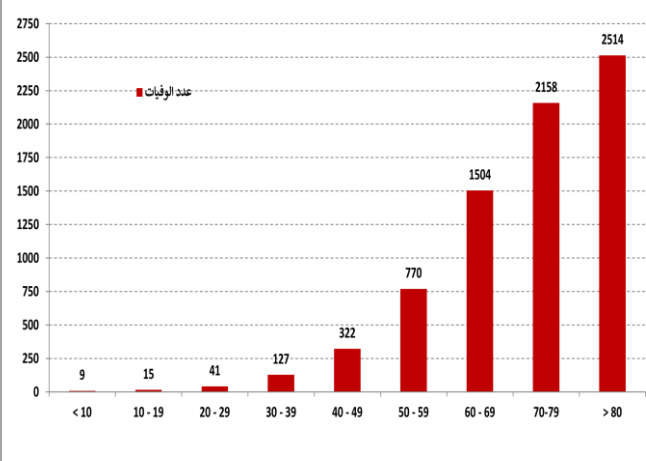

المرجع: المعلومات الصادرة عن وزارة الصحة العامة

يمكن الاطلاع على التقرير وكافة التعاميم الرسمية الصادرة على الرابط: <http://drm.pcm.gov.lb>

أو عبر وسائل التواصل الاجتماعي @DRM_Lebanon

توزع حالات الشفاء

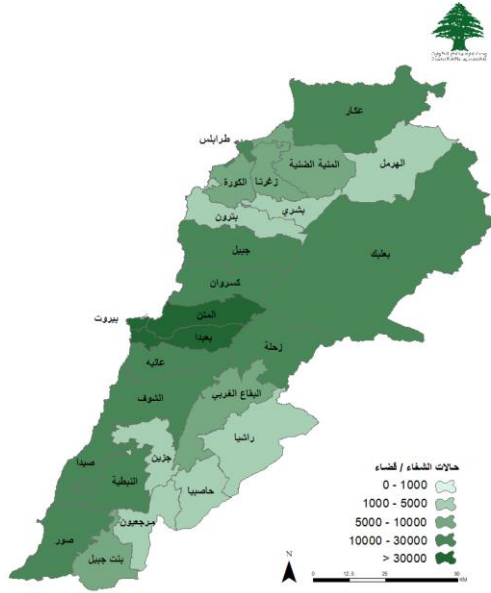

توزع حالات الشفاء التراكمية حسب الأفضية

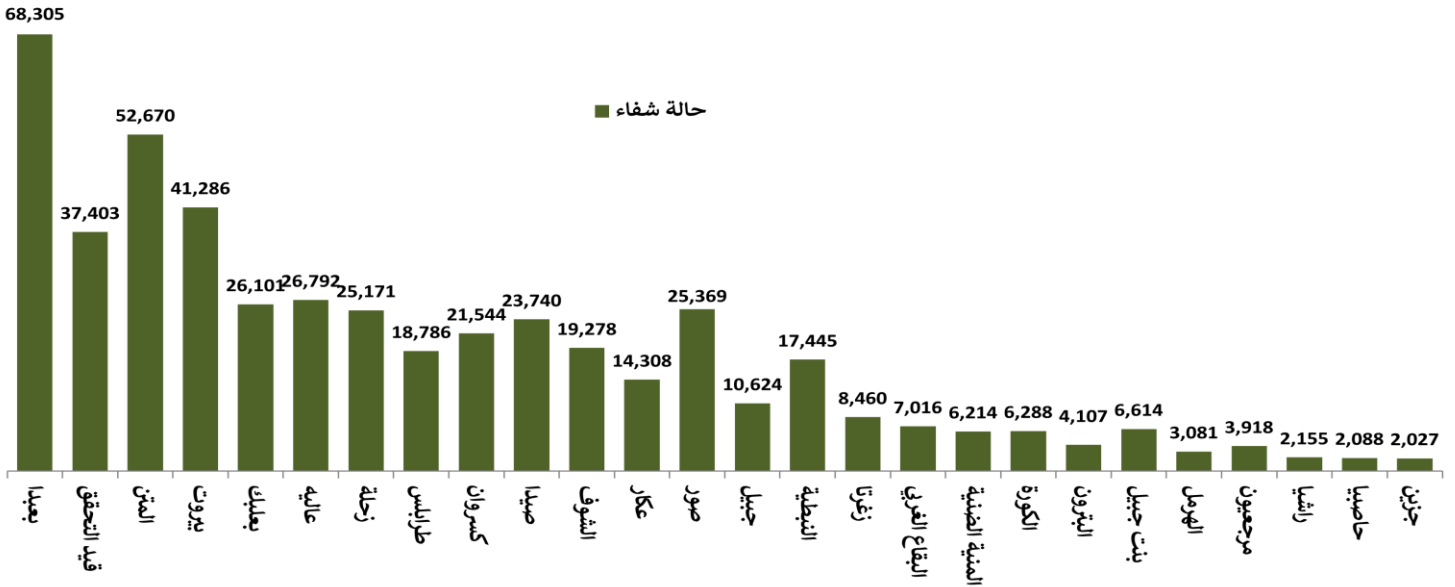

عدد حالات الشفاء خلال الـ 14 يوم المنصرمة حسب الأفضية

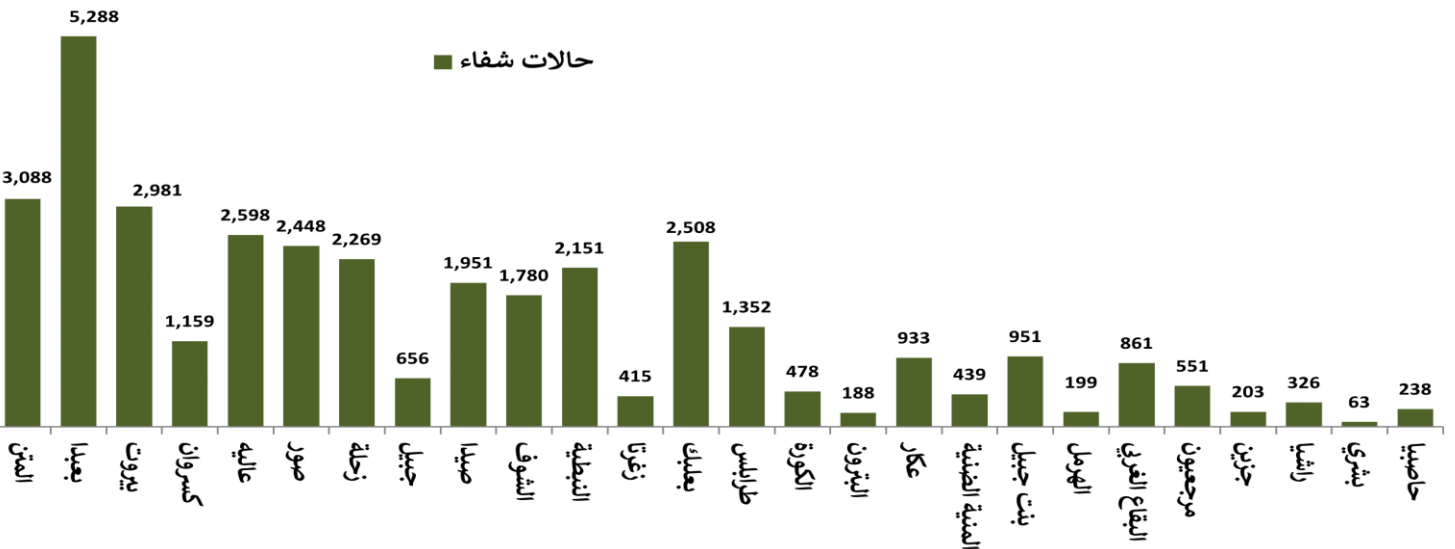

المرجع: المعلومات الصادرة عن وزارة الصحة العامة

يمكن الاطلاع على التقرير وكافة التعاميم الرسمية الصادرة على الرابط: <http://drm.pcm.gov.lb>

أو عبر وسائل التواصل الاجتماعي @DRM_Lebanon

حد الساعات المسموح	الخيارات المتاحة Options	الرمز Code
1	لون	1
2	صيدلية	2
4	عيادة طبية أو مختبر طبي	3
8	مستشفى	4
2	صيدلية زراعية وبيطرية	5
3	عيادات بيطرية	6
7	شراء صحيفة أو مجلة أو مركز التوزيع	7
2	مكتب صيرورة وتحويل أموال	8
4	شركة شحن وتغليف بصادع	9
4	تأمين / ضمان اخصائي / تجارئة مرفقة بالدولة	10
1	مؤسسات صناعية / مؤسسات صناعية	11
4	محطة سحر وقات	12
4	مركز طلب تاثيره سطر معتمدة لدى السفارات الأجنبية في لبنان	13
2	محطة وشركة تعبئة وتوزيع الغاز	14
6	المطبخ: استئجار مسافر	15
4	إيصال مسافر	16
8	فندق وثقوق مطروقة	17
	من اسر طفل	
	غير ذلك، حدد	

إبراز الإذن للقوى الأمنية

التأكد من الحصول على الموافقة

ملء الاستمارة عبر الموقع الالكتروني covid.pcm.gov.lb أو إرسال رسالة نصية على 1120

القرار رقم 26/م ص تاريخ 2021/1/11 - طلب إذن انتقال الأشخاص غير المشمولين باستثناءات الإغلاق العام: عبر الموقع الالكتروني [COVID.PCM.GOV.LB](https://covid.pcm.gov.lb) أو إرسال رسالة نصية على 1120

المنصة الالكترونية لتسجيل أخذ اللقاح المضاد لفيروس كورونا

عبر الموقع: <https://covax.moph.gov.lb> أو عبر الخط الساخن: 1214

استمارة التسجيل لأخذ اللقاح المضاد لفيروس كورونا (كوفيد-19)

Covid-19 Vaccine pre-registration form

الجمهورية اللبنانية
وزارة الصحة العامة

الرجاء تحديد الفئة التي تنتمي إليها من بين الفئات المدرجة في القائمة أدناه

Please select to which category you belong among the ones listed below

فئات أخرى

Other

عامل في القطاع الصحي

Healthcare worker

بيانات واستمارة المستشفيات

Hospital information and feedback

الحملة الوطنية للتوعية حول اللقاح المضاد لفيروس كورونا (أسئلة وأجوبة)

كيف تحصل على اللقاح؟

إن اللقاح المضاد لكوفيد-19 المصور حالياً هو متاح من ممرتين (أ) في العمل، عند طلب اللقاح المسجل، على مدار يومين من التسجيل، ويجب عليك الحضور بأقصى سرعة وبما عليك الأستعداد، حيث تكون اللقاح في اليوم الثاني بعد استمارة التسجيل وإدخال البيانات في النظام الإلكتروني لإدخال اسمك في القائمة.

أهمية اللقاح:

اللقاح هو وسيلة آمنة وفعالة لتحصين من أمراض خطيرة يمكن الوقاية منها. لتصبح جميع الفئات المستهدفة من اللقاح، يجب عليك التسجيل والتسجيل في النظام الإلكتروني في أقرب وقت ممكن، بما يعادل من الأوقات المتبقية قبل اللقاح على أسمائهم.

أهمية التسجيل لأخذ اللقاح:

من أجل ضمان حصولك على اللقاح، يجب عليك التسجيل في النظام الإلكتروني في أقرب وقت ممكن، بما يعادل من الأوقات المتبقية قبل اللقاح على أسمائهم.

المنصة الإلكترونية لتسجيل أخذ اللقاح:

من أجل ضمان حصولك على اللقاح، يجب عليك التسجيل في النظام الإلكتروني في أقرب وقت ممكن، بما يعادل من الأوقات المتبقية قبل اللقاح على أسمائهم.

المعلومات المتوفرة حول اللقاحات المضادة لكوفيد-19

التلقيح ضد كوفيد-19 المأمون من قبل وزارة الصحة العامة اختبري وجاهي لجميع المواطنين على الأراضي اللبنانية.

<http://covax.moph.gov.lb>
أو على الخط الساخن 1214

يمكنك التسجيل للحصول على اللقاح المضاد لكوفيد-19

1214
وزارة الصحة العامة
الخط الساخن
للقاحات المضادة لكوفيد-19

1214
وزارة الصحة العامة
الخط الساخن
للقاحات المضادة لكوفيد-19

نسبة الحالات الإيجابية من عدد الفحوصات اليومية خلال الـ 14 يوم الماضية

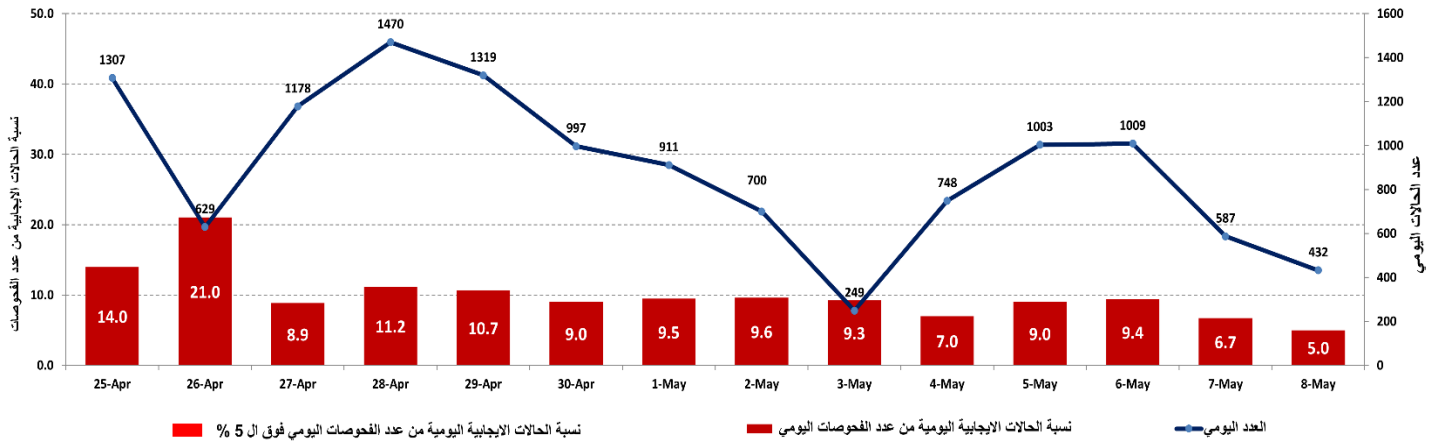

المراجع: المعلومات الصادرة عن وزارة الصحة العامة

المنحنى الوبائي حسب عدد الحالات اليومية

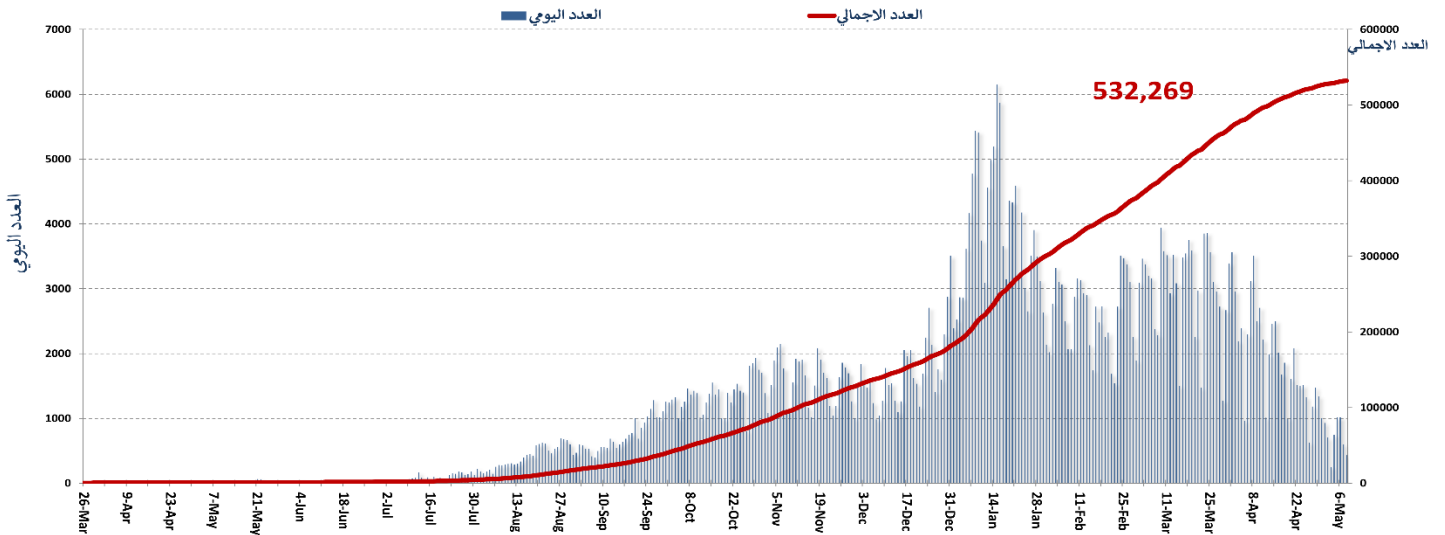

المراجع: المعلومات الصادرة عن وزارة الصحة العامة

توزيع الحالات حسب العمر

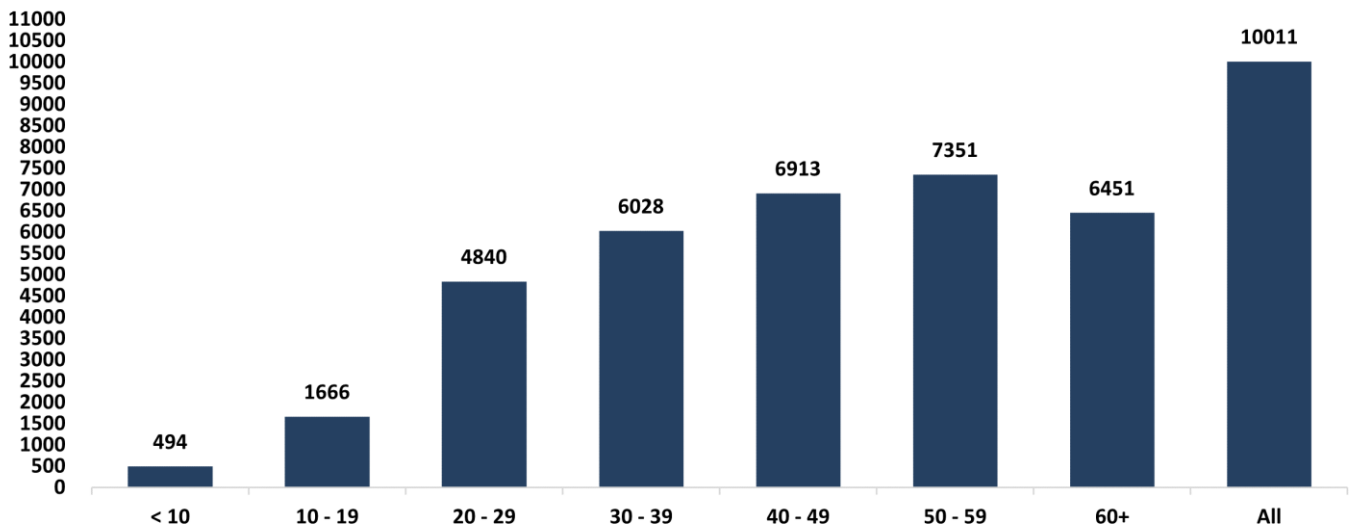

المراجع: المعلومات الصادرة عن وزارة الصحة العامة

يمكن الاطلاع على التقرير وكافة التعاميم الرسمية الصادرة على الرابط: <http://drm.pcm.gov.lb>

أو عبر وسائل التواصل الاجتماعي @DRM_Lebanon



ISOLATION CENTERS PROFILES

Last Updated:

Thursday, April 15, 2021

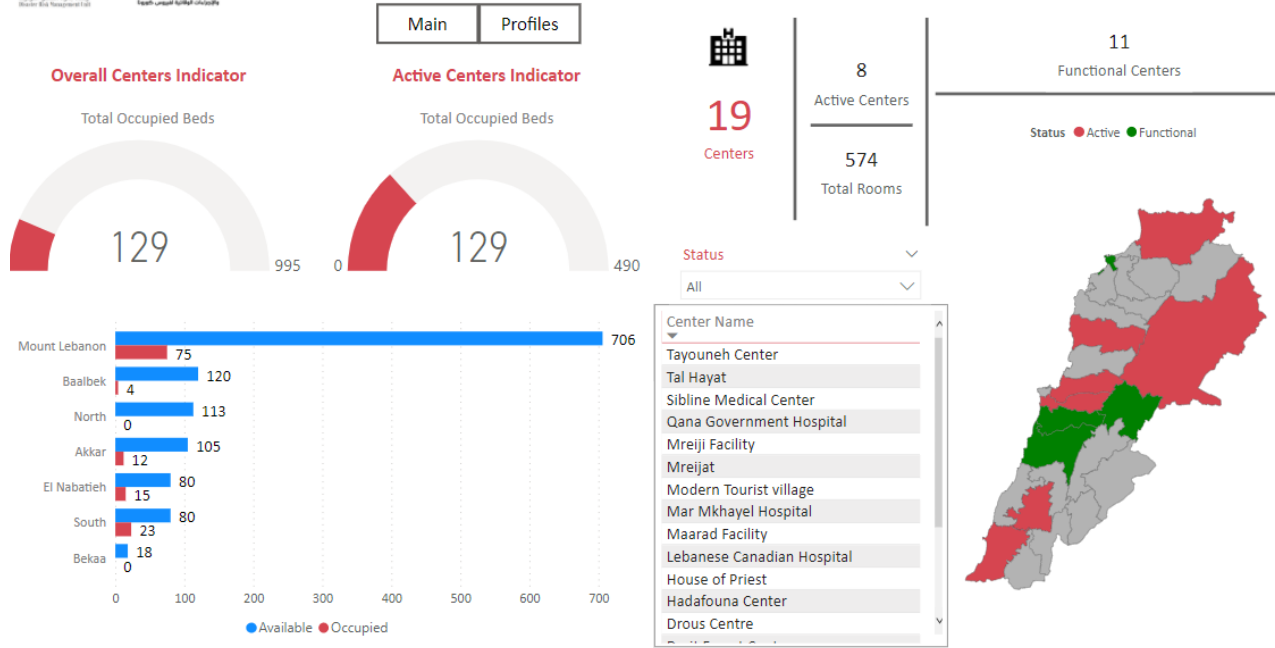

للمزيد من المعلومات حول توزع مراكز العزل ونسبة إشغالها، الدخول على الرابط التالي: <http://bit.ly/DRM-IsolationCentersProfiles>

ملاحظة: تم تجهيز هذه المراكز بالتعاون بين اللجنة الوطنية لمتابعة التدابير والإجراءات الوقائية لمواجهة فيروس كورونا والمحافظين والبلديات، برنامج الأمم المتحدة الإنمائي، منظمة الصحة العالمية، منظمة اليونيسيف، وزارة الصحة العامة، نقابة الممرضات والممرضين في لبنان، نقابة الاختصاصيين في العمل الاجتماعي.

الإجراءات قيد التنفيذ خلال الـ 24 ساعة المنصرمة

وزارة الصحة العامة

- دعت وزارة الصحة العامة في بيان لها بضرورة التبليغ عن أعراض اللقاحات وعدم الأخذ بالمعطيات الإعلامية كما وأنها تحقق في حالات الوفاة التي سجلت أخيراً ومدى ارتباطها باللقاح
- إستقبل وزير الصحة العامة ممثلة منظمة الصحة العالمية في لبنان الدكتورة إيمان الشنقيطي، وتم البحث في مسار مواجهة وباء كورونا في المرحلة المقبلة وما سيتم اتباعه من إجراءات في فترة عيد الفطر السعيد، إضافة إلى ترتيبات تلقيح اليونيفل وموظفي منظمات الأمم المتحدة العاملة في لبنان.
- ترأس وزير الصحة العامة إجتماعاً لفريق عمل وزارة الصحة العامة خصص لمتابعة المسار التنفيذي للخطة الوطنية للتلقيح، وتم في خلاله إقرار تدابير لتفادي ما تم تسجيله من ثغرات في الفترة الماضية وتتبع بعض التجاوزات في عدد من مراكز التلقيح، وذلك على عتبة تسلم كمية وافرة من اللقاحات من بينها مليوناً لقاح فايزر في شهري حزيران وتموز المقبلين، حيث ستعتمد الوزارة بناء على ذلك وابتداء من أول حزيران، آلية تلقيح تشمل مائتي ألف شخص أسبوعياً.
- أكد وزير الصحة العامة أنه تسهيلات لأمر مرضى السرطان وغسيل الكلى الذين يعالجون على نفقة وزارة الصحة العامة، سترسل لهم الوزارة دعوات تلقائية للتلقيح إنطلاقاً من ملفاتهم الموثقة لديها دون تكبيدهم عناء الحضور إلى الوزارة للتبليغ عن حالاتهم الخاصة
- أعلنت وزارة الصحة العامة عن استكمال فحوص PCR لرحلات وصلت إلى بيروت، وأجريت في المطار بتاريخ 3 و4 و5 أيار 2021، وأظهرت النتائج وجود **خمس وعشرين (25)** حالة إيجابية، توزعت على الرحلات التالية

2021/05/05			
قادمة من	الشركة	رقم الرحلة	عدد الحالات
دبي	MEA	427	1
القاهرة	المصرية	711	1
اسطنبول	MEA	268	1
2021/05/06			
دبي	الاماراتية	957	2
جدة	MEA	2365	1
البصرة	MEA	333	1
القاهرة	المصرية	711	1
الشارقة	G9	387	2
اسطنبول	MEA	268	2
القاهرة	MEA	307	1
جدة	MEA	2369	1
المجموع			14

الصليب الأحمر اللبناني

241,227	عدد المستفيدين من حملات متابعة إجراءات الوقاية	94,060 (167 فحصاً جديداً)	عدد فحوصات PCR التي تم نقلها	48	عدد مراكز الإسعاف التي تستجيب	28,612 (28 مسفيداً جديداً)	الحالات التي تم نقلها إلى المستشفيات
166	عدد المتطوعين المدربين على نقل فحوصات PCR	1498	عدد المسعفين المدربين	8,915	عدد المتدربين على إعداد خطط استجابة محلية	147,358 (8 مسفيدين جدد)	عدد المستفيدين من حلقات التوعية
1025	عدد المتطوعين الجامعيين المدربين على إجراءات الوقاية في الشركات	321	عدد المدربين على إقامة حملات توعية	550	عدد متطوعي الصليب الأحمر المدربين على التوعية	8,920	عدد المتدربين على إدارة مراكز الحجر الصحي
6,251 (6 مسفيدين جدد)	عدد المستفيدين من المنصات الإلكترونية	318,848	عدد المعدات التي تم توزيعها	1,274,023	عدد الملصقات والمنشورات التي تم توزيعها	1,274	عدد المرافق التي تم تعقيمها

الأجهزة الأمنية والعسكرية

الجهة	الإجراءات التي تم التبليغ عنها خلال الـ 24 ساعة المنصرمة																																																															
الجيش	- توزيع مساعدات اجتماعية (400 ألف ليرة لبنانية) ومساعدات غذائية في كافة المناطق اللبنانية عبر مكتب التعاون العسكري المدني CIMIC. - مؤازرة الأجهزة الأمنية في تطبيق القرارات الصادرة عن مجلس الوزراء. - تفريق التجمعات وتوجيه المواطنين لضرورة الالتزام بالتدابير الوقائية.																																																															
المديرية العامة لقوى الأمن الداخلي	- تسطير 49,464 محضراً مكتوباً بحق المخالفين لقرارات التعبئة العامة منذ 2021/1/14 - توزعت المحاضر التي تم تسطيرها بحق المخالفين لقرارات التعبئة العامة خلال الـ 24 ساعة المنصرمة حسب المناطق على النحو التالي:																																																															
	<table border="1"> <thead> <tr> <th rowspan="2">مجموع المحاضر منذ 2020/3/8</th> <th colspan="7">عدد محاضر الضبط خلال الـ 24 ساعة المنصرمة</th> </tr> <tr> <th>بيروت</th> <th>جبل لبنان</th> <th>البقاع</th> <th>الشمال</th> <th>الجنوب</th> <th>المجموع</th> <th></th> </tr> </thead> <tbody> <tr> <td>53977</td> <td>0</td> <td>0</td> <td>6</td> <td>0</td> <td>0</td> <td>6</td> <td>محاضر خطية بحق مؤسسات مخالفة لقرار التعبئة العامة</td> </tr> <tr> <td>67635</td> <td>0</td> <td>0</td> <td>0</td> <td>0</td> <td>0</td> <td>0</td> <td>محاضر خطية بحق أشخاص مخالفيين (منع تجول، تباعد اجتماعي)</td> </tr> <tr> <td>27164</td> <td>6</td> <td>0</td> <td>0</td> <td>0</td> <td>0</td> <td>6</td> <td>محاضر خطية بحق الأشخاص المخالفين لقرار وضع كامرة</td> </tr> <tr> <td>21118</td> <td></td> <td></td> <td></td> <td></td> <td></td> <td></td> <td></td> </tr> <tr> <td>21099</td> <td></td> <td></td> <td></td> <td></td> <td></td> <td></td> <td></td> </tr> <tr> <td>190993</td> <td>2</td> <td>4</td> <td>0</td> <td>0</td> <td>0</td> <td>6</td> <td>المجموع</td> </tr> </tbody> </table>	مجموع المحاضر منذ 2020/3/8	عدد محاضر الضبط خلال الـ 24 ساعة المنصرمة							بيروت	جبل لبنان	البقاع	الشمال	الجنوب	المجموع		53977	0	0	6	0	0	6	محاضر خطية بحق مؤسسات مخالفة لقرار التعبئة العامة	67635	0	0	0	0	0	0	محاضر خطية بحق أشخاص مخالفيين (منع تجول، تباعد اجتماعي)	27164	6	0	0	0	0	6	محاضر خطية بحق الأشخاص المخالفين لقرار وضع كامرة	21118								21099								190993	2	4	0	0	0	6	المجموع
مجموع المحاضر منذ 2020/3/8	عدد محاضر الضبط خلال الـ 24 ساعة المنصرمة																																																															
	بيروت	جبل لبنان	البقاع	الشمال	الجنوب	المجموع																																																										
53977	0	0	6	0	0	6	محاضر خطية بحق مؤسسات مخالفة لقرار التعبئة العامة																																																									
67635	0	0	0	0	0	0	محاضر خطية بحق أشخاص مخالفيين (منع تجول، تباعد اجتماعي)																																																									
27164	6	0	0	0	0	6	محاضر خطية بحق الأشخاص المخالفين لقرار وضع كامرة																																																									
21118																																																																
21099																																																																
190993	2	4	0	0	0	6	المجموع																																																									
المديرية العامة للأمن العام	- الإفادة عن عدد الحالات الإيجابية الجديدة في مختلف المحافظات والحالات في الحجر المنزلي. - متابعة الإجراءات المعتمدة على الحدود الجوية والبرية والبحرية بالتعاون مع فرق وزارة الصحة العامة.																																																															
المديرية العامة لأمن الدولة	- تسيير دوريات في مختلف المحافظات وإقامة نقاط مراقبة ثابتة ومتحركة لمتابعة تنفيذ قرار الإغلاق العام وتحرير مخالفات بحق المخالفين بالتعاون مع البلديات وتنبيه المواطنين للالتزام بالتدابير الوقائية. - الإفادة عن مؤازرة القوى الأمنية لعمليات نقل لقاحات فيروس كورونا إلى عدد من مستشفيات البقاع والشمال - التبليغ عن نسبة الالتزام بقرار التعبئة العامة في المحافظات التي جاءت على النحو التالي خلال الـ 24 ساعة المنصرمة:																																																															
	<table border="1"> <thead> <tr> <th>بيروت</th> <th>الجنوب</th> <th>الشمال</th> <th>عكار</th> <th>البقاع</th> <th>النبطية</th> <th>بعلبك الهرمل</th> <th>جبل لبنان</th> </tr> </thead> <tbody> <tr> <td>20%</td> <td>15%</td> <td>10%</td> <td>10%</td> <td>15%</td> <td>15%</td> <td>5%</td> <td>20%</td> </tr> </tbody> </table>	بيروت	الجنوب	الشمال	عكار	البقاع	النبطية	بعلبك الهرمل	جبل لبنان	20%	15%	10%	10%	15%	15%	5%	20%																																															
بيروت	الجنوب	الشمال	عكار	البقاع	النبطية	بعلبك الهرمل	جبل لبنان																																																									
20%	15%	10%	10%	15%	15%	5%	20%																																																									

وزارة الأشغال العامة والنقل

مطار رفيق الحريري الدولي (خلال الـ 24 ساعة الماضية)

الرحلات القادمة		الرحلات المغادرة	
عدد الرحلات	45	عدد الرحلات	44
عدد الوافدين	6138	عدد المغادرين	2823

المرافئ (خلال الـ 24 ساعة الماضية)

المرافئ	السفن القادمة		السفن المغادرة	
	العدد	قادمة من	العدد	الوجهة
بيروت	1	ضمياط		الحمولة
طرابلس	1	تاسوكو	1	الزهراني
			1	تاسوكو
صيدا	1	أيطاليا		شحنات
الجبية			1	بيروت
الزهراني	1	طرابلس		غازولين
المجموع	4		3	

قرارات / إجراءات عامة

- صدر عن اجتماع لجنة متابعة التدابير والإجراءات الوقائية لمواجهة فيروس كورونا بتاريخ 06 أيار 2021، التوصيات التالية:
 - تقييم واقع تلقي اللقاح في جمهورية الكوت ديفوار تمهيداً لإضافتها إلى لائحة البلدان التي يعفى الوافدون منها بعد 15 يوماً من تلقي الجرعة الثانية للقاح من إجراء فحص الـ PCR في تلك البلدان وإيداع المديرية العامة للطيران المدني نتيجة هذا التقييم لإجراء اللازم من قبلها.
 - وضع برنامج الترصد الوبائي في الوزارة وضع خطة لآلية إجراء الفحوصات المستقبلية الخاصة بكورونا – Testing Strategy – بالتعاون مع منظمة الصحة العالمية والمستشفيات الجامعية.
 - تكليف المستشفيات الحكومية والخاصة بتزويد الوزارة بعدد فحوصات الـ PCR اليومية المجرة من قبلها ونسبة تلك الايجابية منها وإيداعها للجنة بواسطة الوزارة بهدف التقييم المستمر للواقع الوبائي.
- صدر عن المديرية العامة للطيران المدني في وزارة الأشغال العامة والنقل التعميم رقم 2/18 بتاريخ 29 نيسان 2021 حول الإجراءات المتعلقة بالركاب القادمين إلى لبنان من الهند والبرازيل، طلب فيه من جميع شركات الطيران وشركات الخدمات الأرضية العاملة في مطار رفيق الحريري الدولي وقف نقل جميع الركاب القادمين من الهند والبرازيل، وعلى الركاب الراغبين بالقدوم من هذين البلدين الإقامة في بلد آخر لمدة لا تقل عن 14 يوماً قبل القدوم إلى لبنان وذلك ابتداءً من 2021/5/3.
- صدر عن اجتماع لجنة متابعة التدابير والإجراءات الوقائية لمواجهة فيروس كورونا بتاريخ 28 نيسان 2021، التوصية التالية:
 - حظر دخول المسافرين القادمين من الهند والبرازيل إلى لبنان عبر مطار بيروت الدولي والمعابر البرية والبحرية ما لم يمض على وجودهم خارجها في بلد ثالث مدة 14 يوماً على الأقل.
- استناداً الى الخطة الوطنية للقاح كوفيد-19 التي تهدف الى تلقيح المواطنين اللبنانيين والمقيمين على الأراضي اللبنانية من غير اللبنانيين للحد من تفشي الوباء وعدد المصابين، طلبت وزارة العمل من أصحاب العمل من لبنانيين ومقيمين أجنبي، توعية وتشجيع العاملين في الخدمة المنزلية لديهم، على ضرورة تلقي لقاح كوفيد-19 حرصاً على سلامتهم وسلامة المحيطين بهم. كما أوصت وزارة العمل بإدراج أسماء العاملين، موضوع هذا التعميم، على منصة التسجيل المخصصة للقاح المضاد للفيروس، وطلبت من أصحاب العمل المساهمة في هذه العملية وصولاً الى تحقيق المناعة المجتمعية والتخفيف من الآثار الصحية والاجتماعية والاقتصادية لهذا الفيروس.
- صدر عن وزارة الداخلية والبلديات المذكرة رقم 23/م/2021 بتاريخ 12 نيسان 2021 حول الشروط والتعليمات المتعلقة بالترخيص للهيئات والجمعيات الخيرية بتوزيع الطعام خلال شهر رمضان المبارك استناداً إلى البند الأول من توصيات لجنة متابعة التدابير والإجراءات الوقائية لفيروس كورونا الصادرة بتاريخ 2021/4/7. تضمنت المذكرة ما يلي:
 - التعليمات والشروط التي تطبق على الهيئات والجمعيات الخيرية التي تقوم بتوزيع وجبات الإفطار على الصائمين.
 - آلية استحصال الهيئات والجمعيات الخيرية على إذن خاص من وزارة الداخلية والبلديات لتوزيع الطعام.
 - تشدد المديرية العامة للأمن الداخلي بمراقبة تقيّد الهيئات والجمعيات الأهلية بالشروط والتعليمات الصادرة في القرار وتنظيم محاضر ضبط بحق المخالفين.

عند الشعور بأية عوارض، الاتصال مباشرة على الرقم الساخن لوزارة الصحة العامة: 1214 أو 01/594459



المختبرات التي لم تلتزم بالإجراءات المعتمدة من قبل وزارة الصحة العامة خلال الـ 72 ساعة المنصرمة

المختبرات التي لم تحدد القضاء

عدد الحالات الإيجابية دون تحديد القضاء	المختبرات / المستشفيات
2	مستشفى جبل لبنان

المختبرات التي لم تحدد مكان السكن

عدد الحالات الإيجابية دون تحديد مكان السكن	المختبرات / المستشفيات
5	مختبرات الهادي
3	مختبرات الأمن العام
2	مستشفى رفيق الحريري الحكومي
2	مختبرات السلام
1	مستشفى جبل لبنان
1	مركز الأطباء
1	مستشفى التبطينية الحكومي

المختبرات التي لم تحدد رقم الهاتف

عدد الحالات الإيجابية دون تحديد رقم الهاتف	المختبرات / المستشفيات
1	مختبرات الهادي

اللائحة المحدثة للمختبرات المعتمدة من قبل وزارة الصحة العامة لإجراء فحوصات الـ PCR

المختبرات الحكومية المؤهلة لإجراء التشخيص المخبري لفيروس كورونا بطريقة الـ PCR-RT

المختبر	الموقع
RHUH	مستشفى رفيق الحريري الجامعي بيروت
HALBA Governmental Hospital	مستشفى حلبا الحكومي حلبا
TRIPOLI Governmental Hospital	مستشفى طرابلس الحكومي طرابلس
BATROUN Governmental Hospital	مستشفى البترون الحكومي البترون
Ftuh Kesserwan Gov. Hospital	مستشفى فتوح كسروان الحكومي (البوار) كسروان
Seblin Governmental Hospital	مستشفى سيلين الحكومي سيلين
Saida Governmental Hospital	مستشفى صيدا الحكومي صيدا
NABIH BERRI Gov. Hospital	مستشفى نبيه بري الحكومي الجامعي النبطية
TEBNIN Governmental Hospital	مستشفى تبنين الحكومي تبنين
BINT JBEIL Governmental Hospital	مستشفى بنت جبيل الحكومي بنت جبيل
BAALBECK Gov. Hospital	مستشفى بعلبك الحكومي بعلبك
Hermel Governmental Hospital	مستشفى الهرمل الحكومي الهرمل
ELIAS EL HRAWI Gov. Hospital	مستشفى الرئيس الياس الهراوي الحكومي زحلة
Baabda Governmental Hospital	مستشفى بعبدا الحكومي بعبدا

المختبرات الخاصة المؤهلة لإجراء التشخيص المخبري لفيروس كورونا بطريقة الـ PCR-RT

المختبر	الموقع
AUBMC	مستشفى الجامعة الأميركية بيروت
Hôtel Dieu de France	مستشفى أوتيل ديو الجامعي بيروت
Laboratoires Rodolphe Mérieux (Université Saint-Joseph)	مختبرات رودولف ميرييو (الجامعة اليسوعية - المتحف) بيروت
George-Saint UMC Hospital	مستشفى القديس جاورجيوس الجامعي بيروت
General Makassed Hospital	مستشفى المقاصد بيروت
LAU Medical Center - Rizk Hospital	مستشفى رزق الجامعي بيروت
CHU - Geitawi Libanais Hospital	مستشفى اللبناني الجيتاوي الجامعي بيروت
Hôpital Notre-Dame du Rosaire	مستشفى الوردية بيروت
Clemenceau Medical Center (CMC)	مركز كليمنصو الطبي بيروت
Doctors' Center	مختبر مركز الأطباء بيروت
Fontana Laboratories	مختبر فونتانا (الحمرا) بيروت
General Security Laboratories	مختبر الأمن العام (العديلة) بيروت
CEMA	مختبر سيما بيروت
Ghorra-Jabre Laboratories	مختبرات جبر و غرة الأشرفية
Saint Marc Medical & Diagnostic Center	مختبر سان مارك الأشرفية
PHD	مختبر PHD بيروت
Saint Joseph Medical Center	مختبر مركز مار يوسف الطبي بيروت
Dar al Hawraa Medical Center	مختبر دار الحوراء بيروت
Bey Lab – Furn El Shubbek	مختبر باي لاب فرن الشباك
Laboratoire Moderne (Modern Lab.- Berjaoui)	المختبرات الحديثة الغبيري
Sahel General Hospital (SGH)	مستشفى الساحل الغبيري
Al Zahraa Hospital	مستشفى الزهراء الجامعي الغبيري
Al Rassoul Al Aazam Hospital	مستشفى الرسول الأعظم برج البراجنة
Bahman Hospital	مستشفى بهمن حارة حريك
National Diagnostic Services Company (NDSC)	مختبر ناشيونال دياغنوستك سيرفس كومباني حارة حريك
Center Diagnostic Medical	مختبر الدكتور محمود عثمان - مركز التحاليل الطبية المريجة
ADC (Center Diagnostic American)	مختبر أميريك دياغنوستك سنتر الجناح
Mount Lebanon Hospital	مستشفى جبل لبنان بعبدا
Hadath – George-Saint Hôpital	مستشفى سان جورج الحدث بعبدا
Laboratory Al Hadi	مختبر الهادي بعبدا
INOVIE	مختبر-INOVIE Liban بعبدا
Molecular Biology and Cancer immunology Laboratory in LU	مختبر علم الأحياء الجزيئية في الجامعة اللبنانية الحدث
Saint-Michel Lab	مختبر سان ميشال للتحاليل الطبية الضبية
Sacré - Coeur Hôpital	مستشفى قلب يسوع الحازمية
Clinigene	مختبر كلينيجان الحازمية
Dr. Samir Serhal Hospital	مستشفى سرحال المتن
Life for Trans medical	مختبر ترانس ميديكال فور اليف المتن
Hopital St. Joseph	مستشفى مار يوسف (مركز ريموند وعابدة نجار) المتن
Haroun Hospital	مستشفى هارون الزلقا
Bellevue Medical Center (BMC)	مختبر مركز الشرق الأوسط الصحي بصاليم
Haykal Albert Hôpital	مستشفى بلفو المنصورية
	مستشفى هيكل الكورة

University of Balamand	مختبر جامعة البلمند	الكورة
Centre Hospitalier du Nord (CHN)	مركز الشمال الاستشفائي	زغرتا
Saydet Zghorta University Medical Center	سيده زغرتا - المركز الجامعي الطبي	زغرتا
Family Medical Center - Zghorta	المركز العائلي الطبي	زغرتا
Mazloum Hospital	مستشفى المظلوم	طرابلس
Al Mounla Hospital	مستشفى المنلا	طرابلس
Nini Hospital	مستشفى النيني	طرابلس
LMSE	مختبر ميكروبيولوجيا الصحة والبيئة، الجامعة اللبنانية	طرابلس
Islamic Charitable Hospital	المستشفى الإسلامي الخيري	طرابلس
Dar El Chifaa Hospital	مختبر مستشفى دار الشفاء	طرابلس
Secours des Dame-Notre - CHU	مستشفى سيده المعونات الجامعي	جبيل
Boulos & Akiki Lab	مختبر عقيفي وبولس	جبيل
Wakim Centre Médical	مختبر واكيم	جونية
Elite Medical Center	مختبر إيليت الطبي	جعبتا
Hospital Wzein Ain	مستشفى عين وزين	الشوف
Eva Lab	مختبر إيفا لاب	عرمون
UMC Hospital Hammoud	مستشفى حمود الجامعي	صيدا
Al Karim Medical Laboratory (KML)	مختبر الكريم	صيدا
Al Labib Medical Center	مركز لبيب الطبي	صيدا
	Lebanese Diagnostic Center المختبر الـ	صور
Family Medical Laboratories	مختبر العائلة	الغازية
Hospital Harb Ragheb Sheikh	مستشفى الشيخ راجب حرب	النبطية
SDC (Center Diagnostic Sabbah)	مختبر الصباح	النبطية
Al Salam Laboratories	مختبر السلام	النبطية
Hopital Du Secours Populaire	مختبر مستشفى النجدة الشعبية	النبطية
Jabal Amel Hospital	مستشفى جبل عامل	صور
Mashrek Diagnostic Center (MDC)	مختبر المشرق للتشخيص الطبي	صور
Dar Al Hikmah Hospital	مستشفى دار الحكمة	بعلبك
Hospital University Dar Al Amal	مستشفى دار الأمل الجامعي	بعلبك
Medical Care Laboratories - Baalbek	مختبرات العناية الطبية	بعلبك
Medical Care Laboratories - Labweh	مختبرات العناية الطبية	اللبوة
Tal Chiha Hospital	مستشفى تل شيحا	زحلة
Hospital General Khoury	مستشفى خوري	زحلة
MCC (Center Care Medical)	مختبر ميديكال كير سنتر	زحلة
Hopital Libano-Francais	المستشفى اللبناني الفرنسي	زحلة
Hopital Reyak	مستشفى رياق	رياق

المراجع: المعلومات الصادرة عن وزارة الصحة العامة

مختبرات المستشفيات العسكرية

Hôpital Central Militaire	المستشفى العسكري المركزي في بيروت	بيروت
المختبرات المؤهلة لأخذ عينات "المسحات الأنفية" بطريقة Drive-Thru		
Medical Diagnostic Treatment Center (MDTC)	مختبر ميديكال دياغنوستك تريتماننت سنتر (الحمراء)	بيروت
ALS CIC SAL Med-Lab	مختبر ميد لآب الحمراء – الجفینور	بيروت
Itani Medical Laboratories	مختبرات عيتاني	بيروت
Sakiet Al Janzir Laboratories	مختبر ساقية الجزير	بيروت
ABC Laboratories	مختبر أ ب سي	الأشرفية
Mouawad Medical Laboratory	مختبرات معوض الطبية	الشيح
Rihan Medical Center	مختبرات الشياح (د. فؤاد ریحان)	الشيح
United Healthcare Center	مختبرات المتحدة للرعاية الصحية	الشيح
Al Naqaa Medical Center	مختبر النقاء الطبي	الأوزاعي
Laboratoire le Boulevard	مختبرات البولفار	بدارو
CHU Al Yusef	مركز اليوسف الاستشفائي التعليمي	حلبا
Hopital El Koura	مستشفى الكورة	الكورة
Kesserwan Medical Center	مركز كسروان الطبي	كسروان
Lab Expert	مختبر إكسبيرت لآب	المنصورية
Saint Elie Laborator	مختبر سانت إيلي	انطلياس
BMP Laboratory	مختبر ب م ب	ذوق مصبح
Laboratoire Dr. Elie Taleb	مختبر الدكتور إيلي طالب	جونية
MEMER Leb	مختبرات الشرق الأوسط للتحاليل الطبية	جونية
Family Clinic	مختبر فاميلي كلينيك	صيدا
First Lab	مختبر فيرست لآب	العاقبية
Riyad Medical Laboratories	مختبرات الرياض الطبية	جب جنين
ADC	مختبر مركز التشخيص الطبي	جب جنين
LAB Life	مختبر لايف لآب	بعلبك
Beqaa Medical Lab	مختبر مركز البقاع الطبي	زحلة
Laboratoires Saint George	مختبرات السان جورج	زحلة
Araibi Medical Laboratories	مختبرات العربي الطبية	رياق
	مختبر مستشفى البقاع	البقاع

المرجع: المعلومات الصادرة عن وزارة الصحة العامة

يمكن الاطلاع على التقرير وكافة التعاميم الرسمية الصادرة على الرابط: <http://drm.pcm.gov.lb>

أو عبر وسائل التواصل الاجتماعي @DRM_Lebanon