

غرفة العمليات الوطنية لإدارة الكوارث

وقت صدور التقرير: 20:30

تقرير رقم: 268

التاريخ: الجمعة 11 كانون الأول 2020

الجديد في التقرير:

- توصيات لجنة متابعة التدابير والإجراءات الوقائية لفيروس كورونا الصادرة بتاريخ 2020/12/10
- تعديل أسماء المختبرات المعتمدة من قبل وزارة الصحة العامة.

| | | | | | | | |
|---|--|------------------------------------|--|---|--|---|--|
| 97,647 حالة شفاء | | 1,182 حالة وفاة | | 143,705 مجموع الإصابات منذ 21 شباط 2020 | | 1,518 حالة جديدة | |
| 1,910 حالة شفاء جديدة | | 3 حالة وفاة جديدة | | 2,996 وافدين | | 140,709 مقيمين | |
| 953 حالة استشفاء | | | | 44,876 حالة نشطة | | 1,823 حالة في القطاع الصحي | |
| 150 حالة على التنفس الاصطناعي | | 4 حالة جديدة في العناية المركزة | | 390 حالة في العناية المركزة | | 563 حالة استشفاء متوسطة | |
| 43,923 حالة في العزل المنزلي | | | | 3 حالات جديدة في القطاع الصحي | | 13.4 % نسبة الفحوصات الإيجابية لكل 100 فحص | |
| العالم | | | | لبنان | | | |
| 71,045,480 | | | | 143,705 | | | |
| 1,594,492 | | | | 1,182 | | | |
| 2.24 % | | | | 0.82 % | | | |
| 49,375,967 | | | | 97,647 | | | |
| العديد الإجمالي | | | | عدد الوفيات | | | |
| نسبة الوفيات | | | | عدد حالات الشفاء | | | |
| 1,616,721 فحص كورونا منذ 21 شباط 2020 | | | | 1,345 فحوصات الوافدين عبر المطار والمعابر الحدودية | | | |
| 10,673 فحوصات للمقيمين خلال 24 ساعة المنصرمة | | | | | | | |

المرجع: المعلومات الصادرة عن وزارة الصحة العامة

عدد الأسرة المتوافرة للمصابين بفيروس كورونا ونسبة الإشغال (خلال الـ 24 ساعة المنصرمة)

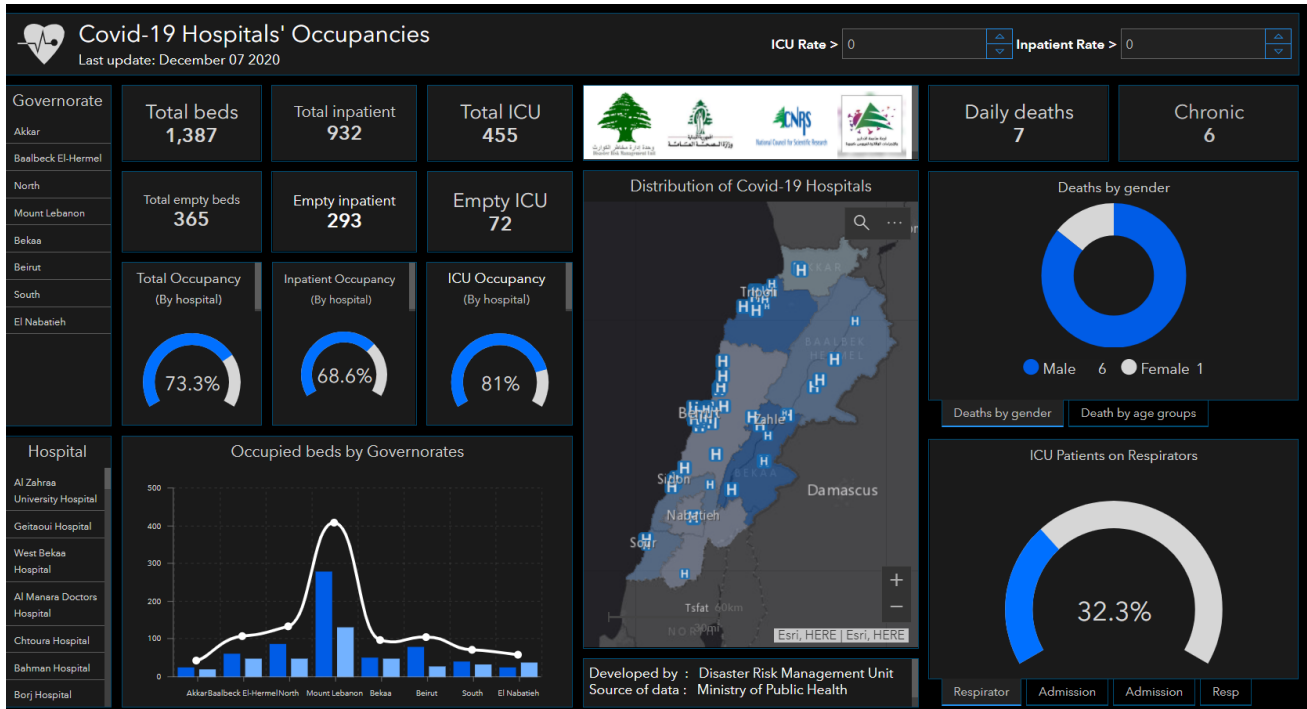

للاطلاع **يوميًا** على كافة تفاصيل توزع الأسرة المتوافرة لمرضى كوفيد-19 في مختلف المحافظات حسب المستشفيات:
عبر الكمبيوتر: <https://bit.ly/DRM-HospitalsOccupancy-PC>
عبر الهاتف: <https://bit.ly/DRM-HospitalsOccupancy-Mobile>

يمكن الاطلاع على التقرير وكافة التعاميم الرسمية الصادرة على الرابط: <http://drm.pcm.gov.lb>

أو عبر وسائل التواصل الاجتماعي @DRM_Lebanon

توزع الحالات اليومية حسب البلديات

| بيروت | 125 | بعيدا | 222 | المتن | 154 | الشوف | 61 | كسرون | 55 | طرابلس | 35 |
|-----------------|-----|------------------|-----|----------------|-----|---------------|----|----------------|-----|-----------------|----|
| عين المريسة | 4 | الشياح | 7 | برج حمود | 7 | الدامور | 1 | جونيه | 2 | الزيتون | 2 |
| راس بيروت | 5 | الجناح | 9 | سن الفيل | 6 | شحيم | 7 | صربا | 2 | المهاترة | 1 |
| المنارة | 5 | الأرزاعي | 8 | جسر الباشا | 2 | مزبود | 1 | كسليك | 2 | القبعة | 5 |
| قريظم | 6 | بئر حسن | 5 | جديدة المتن | 6 | داريا | 1 | ذوق مكليل | 3 | الزاهرية | 1 |
| الحمرا | 2 | المدنية الرياضية | 1 | البوشرية | 6 | كترمايا | 1 | ذوق مصبح | 5 | التبانة | 6 |
| عين التينة | 1 | الغبريري | 9 | الدورة | 2 | برجين | 1 | أونيس | 1 | بساتين طرابلس | 2 |
| المصيطبة | 4 | عين الرمانة | 12 | الروضة | 2 | برجا | 15 | حارة صخر | 5 | المناء 2 | 1 |
| مار الياس | 3 | فرن الشباك | 8 | سد البوشرية | 2 | الجبة | 2 | ساحل علما | 6 | الظلمون | 1 |
| ثلة الخياط | 2 | حارة حريك | 43 | السيثيه | 2 | الوردانيه | 1 | أنما والدغه | 1 | البادوي | 4 |
| دار الفتوى | 1 | الليلكي | 4 | الذكوانة | 10 | المغبرية | 2 | الصفرا | 2 | قيد التحقق | 12 |
| الصناعات | 2 | برج البراجنة | 28 | المكلس | 1 | دير القمر | 2 | اليوار | 1 | الكورة | 15 |
| الظريف | 2 | المريجة | 12 | أنطلياس | 7 | السقفاية | 1 | العقبية | 2 | كفر صارون | 1 |
| مينا الحصن | 4 | تحويلة الخدير | 6 | جل النيب | 4 | كفر فاقد | 2 | عجلتون | 2 | بشمزين | 1 |
| المزرعة | 4 | بعيدا | 1 | النفقش | 2 | دير بابا | 1 | بلونة | 1 | كوسيا | 1 |
| اليسطا الفوقا | 4 | الحازمية | 3 | الزقا | 6 | كفر حيم | 3 | داريا | 1 | فيع | 1 |
| الملعب البلدي | 1 | الحدث | 42 | بياقوت | 2 | البيرة | 1 | غزير | 4 | أنفه | 4 |
| الطريق الجديدة | 11 | اللوزية | 1 | الضبية | 4 | بعقلين | 1 | كفر حباب | 1 | راس مسقا | 1 |
| راس النبع | 3 | كفر شوما | 4 | مزرعة دير عوكر | 1 | المختارة | 1 | برج الفتوح | 2 | ضهر العين | 3 |
| الباثورة | 1 | وادي شحور العليا | 1 | المنصورة | 6 | البيضة | 1 | عندراس | 2 | برسا | 1 |
| اليسطا التحتا | 6 | بسابيا | 4 | الفتار | 4 | بغعاتا | 5 | حريصا | 1 | النحلة | 1 |
| القيبات | 1 | بعلمشيه | 1 | فتار الجديدة | 1 | نيحا | 1 | التمورة | 3 | قيد التحقق | 1 |
| مار مخايل النهر | 2 | راس المتن | 2 | عين سعادة | 2 | عين وزين | 5 | عشقت | 1 | زغرتا | 35 |
| الرميل | 6 | زندوقة | 1 | روميه | 1 | كفر نبرخ | 1 | كفر نبيان | 3 | زغرتا | 21 |
| الأشرفية | 28 | رويسات صليما | 1 | بقنايا | 2 | المرسى | 1 | حراجل | 1 | كفر دلاقوس | 2 |
| قيد التحقق | 17 | حمانا | 4 | بصالم | 8 | جباع | 1 | قيد التحقق | 1 | رشعين | 2 |
| عاليه | 76 | الخريبة | 1 | نابيه | 1 | الباروك | 1 | جبيل | 37 | بيادر رشعين | 1 |
| شويات المرورية | 8 | قرنايل | 1 | الرابيه | 1 | قيد التحقق | 1 | كفر حاتا | 8 | كفر حاتا | 1 |
| حي السلم | 15 | قيد التحقق | 3 | قرنة شهوان | 2 | عكار | 64 | بلاط | 3 | أصنون | 2 |
| حي عرب الشويات | 1 | بعليك | 83 | الزوية | 2 | الدورة | 1 | إده | 1 | مجدليا | 2 |
| خلدة | 3 | بعليك | 17 | بيت الشعار | 2 | مجدل عكار | 1 | عمشيت | 7 | علما | 1 |
| الامراء | 12 | راس العين | 2 | ديك المحدي | 2 | منياره | 4 | حالات | 2 | كفر زينا | 1 |
| اعر مون | 12 | دورس | 1 | مزرعة يشوع | 1 | مشحا | 5 | فيدار | 3 | كرم سده | 1 |
| بشامون | 3 | إيعات | 1 | دير طاميش | 1 | حيزوق | 2 | نهر ابراهيم | 1 | مرياطا | 1 |
| عين عتوب | 1 | عتوس | 1 | بكنفا | 6 | بقرزلا | 2 | المنصف | 2 | البترون | 14 |
| بسوس | 1 | حدث بعليك | 2 | بيت شباب | 1 | مزرعة تله | 1 | إهمج | 1 | البترون | 4 |
| عاليه | 6 | نبي رشاده | 2 | التكريت | 4 | تكريت | 4 | عبيدات | 1 | كفر عبيدا | 1 |
| الكحالة | 1 | فاكية | 3 | عين الخروية | 1 | بزبينا | 1 | بنتاعل | 1 | شكا | 3 |
| كيفون | 1 | لوبة | 3 | حملايا | 3 | عكار العتيقه | 3 | غلبون | 1 | شكا العتيقه | 1 |
| عبيه | 1 | زبود | 1 | عين علق | 1 | خريبة الجندي | 1 | حبوب | 1 | جران البترون | 1 |
| شائاني | 1 | نبعا المحفارة | 1 | قرنة الحمرا | 1 | الكوشا | 2 | قرطبا | 2 | حامات | 1 |
| بناثر | 2 | رس الحدث | 1 | برمانا | 16 | الحبصا | 2 | العاقورة | 1 | كفور العربي | 2 |
| إعميد | 1 | يونين | 4 | بعيدات | 2 | تل بيره | 2 | قيد التحقق | 2 | شاري | 1 |
| العزونية | 2 | كثيمنة | 1 | ضهر الصوان | 1 | القلبعات | 1 | الميدان | 137 | بشري | 8 |
| الرملية | 1 | بندليل | 7 | المروج | 3 | العبودية | 2 | الراسية | 3 | بشري | 5 |
| معصرتي | 1 | قصر نيا | 2 | عينطورة | 1 | شيخ زناد | 1 | المعلقة | 8 | عدين | 1 |
| عين داره | 1 | تمنين الفوقا | 1 | ضهور الثوير | 2 | ببين | 3 | حدث الجبه | 8 | حدث الجبه | 1 |
| قيد التحقق | 2 | بيت شامسا | 2 | كفر عقاب | 2 | المحمرة | 1 | كرك نوح | 2 | بلوزا | 1 |
| صيدا | 67 | حوش الرفاقة | 2 | بسكتنا | 1 | نهر الiard | 1 | معلقة أراضي | 1 | المنيه الضنيه | 23 |
| صيدا القديمة | 2 | تمنين التحتا | 3 | كفر تيه | 3 | العبدية | 1 | حوش الامراء | 2 | المنيه | 10 |
| هلالية | 3 | شمسطار | 3 | قيد التحقق | 1 | برقايل | 5 | تل شيجا | 1 | بجنين | 1 |
| حارة صيدا | 3 | طاريا | 5 | البقاع الغربي | 22 | حويش | 1 | مار الياس | 1 | سير الضنيه | 1 |
| مئة ومية | 1 | سر عين التحتا | 1 | كفريا | 1 | قبعيت | 1 | فرزل | 2 | بقرصونة | 1 |
| مجدليون | 2 | سر عين الفوقا | 1 | عانا | 1 | جديدة القطع | 1 | حزرتا | 20 | بيت الفقس | 1 |
| عبرا | 1 | طلبا | 1 | منصورة | 1 | فينيق | 3 | كسارا | 18 | بخعون | 8 |
| قرية | 1 | حزين | 1 | عميق | 1 | سنديانة زيدان | 1 | جلالا | 4 | قيد التحقق | 1 |
| غازية | 11 | خضر | 1 | جب جنين | 1 | البيرة | 2 | بياضة | 1 | النبطية | 39 |
| معدوشة | 1 | نبي شيت | 6 | لالا | 1 | مشتي حمود | 1 | تعلبايا | 5 | التبطينة التحتا | 6 |
| قناريت | 1 | بريتال | 3 | كامد اللوز | 2 | مشتي حسن | 2 | جديتا | 1 | زيدين | 1 |
| مطرية الشومر | 1 | خريبة | 1 | غزة | 3 | دوسا | 1 | تعايل | 3 | كفر رمان | 5 |
| أرزي | 3 | قيد التحقق | 3 | سطان يعقوب | 1 | هيتلا | 1 | سعدنايل | 2 | شوكين | 1 |
| زرارية | 1 | صور | 33 | قرون | 2 | وادي خالد | 1 | قب الياس | 6 | حويش | 1 |
| عدلون | 6 | صور | 7 | مناره - حمارة | 2 | السهله | 1 | بر الياس | 10 | كفر تينيت | 1 |
| لوبيه | 1 | الرشيدية | 2 | مرج | 3 | قيد التحقق | 4 | عنجر - حوش موس | 2 | جرجوع | 1 |
| بابلية | 2 | برج الشمالي | 4 | بحمر | 1 | الهرمل | 15 | مجدل عنجر | 4 | عرب صالحيم | 1 |
| صرفند | 3 | جوبا | 2 | قيد التحقق | 2 | هرمل | 6 | رياق | 6 | زقا | 1 |
| قفعوية الصنوبر | 1 | مجادل | 1 | جزين | 6 | المنصورة | 1 | علي النهري | 4 | دير الزهراني | 2 |
| بيسارية | 1 | وادي جيلو | 1 | قيتولي | 1 | سهلات المي | 1 | دير الغزال | 2 | تول | 3 |
| كوثرية السباد | 13 | معركة | 1 | بندين اللقش | 1 | قيد التحقق | 7 | رعيت | 1 | نميرية | 1 |
| تفاحتا | 1 | معروب | 1 | ريمات | 1 | راشيا | 17 | حارة الفيكاني | 1 | دوير | 5 |
| مروانية | 3 | بازورية | 1 | كفر جرة | 1 | راشيا الفوقا | 1 | تربل | 2 | ميفدون | 3 |
| نجارية | 1 | طير دبه | 1 | أنان | 1 | خريبة روحا | 2 | عين كفر زيد | 2 | انصار | 2 |
| عدوسية | 1 | عباسية | 9 | جرنايا | 1 | رفيد | 1 | دلهميه | 1 | قصيبة | 1 |
| قيد التحقق | 3 | قليلة | 1 | مرجعون | 12 | بنطا | 1 | كفر زيد | 1 | صير الغربية | 3 |
| بنت جبيل | 8 | قيد التحقق | 2 | مرجعون | 1 | عين الفخار | 2 | قيد التحقق | 20 | قيد التحقق | 1 |
| عيناتا | 1 | حاصبيا | 12 | ايل السقى | 2 | قيد التحقق | 10 | | | | |
| عين ايل | 4 | حاصبيا | 4 | كفر كلا | 1 | | | | | | |
| رميش | 1 | حاصبيا السراي | 1 | طيبة | 2 | | | | | | |
| كونين | 1 | هبارية | 2 | ميس الجبل | 1 | | | | | | |
| كفرا | 1 | شوتا | 1 | رب الثلاثين | 2 | | | | | | |
| | | شيعا | 4 | مجدل سلم | 2 | | | | | | |
| | | | | قيد التحقق | 1 | | | | | | |

توزع الحالات الإيجابية والحالات النشطة

توزع الحالات النشطة

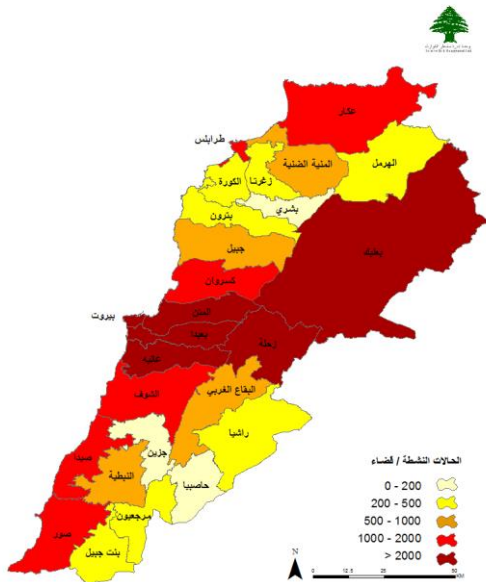

توزع الحالات الإجمالية

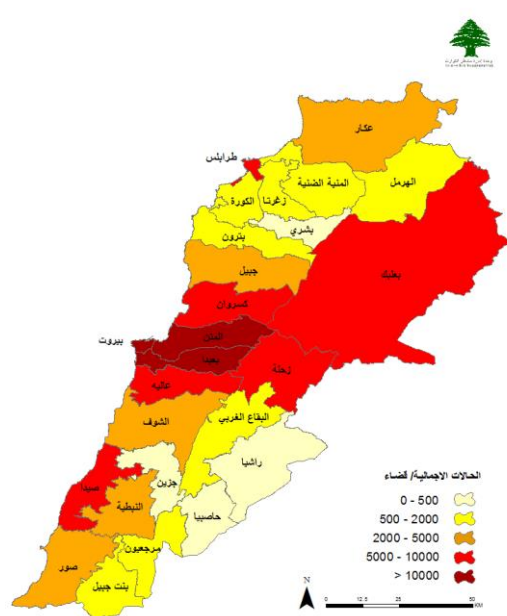

توزع الحالات التراكمية حسب الأفضية

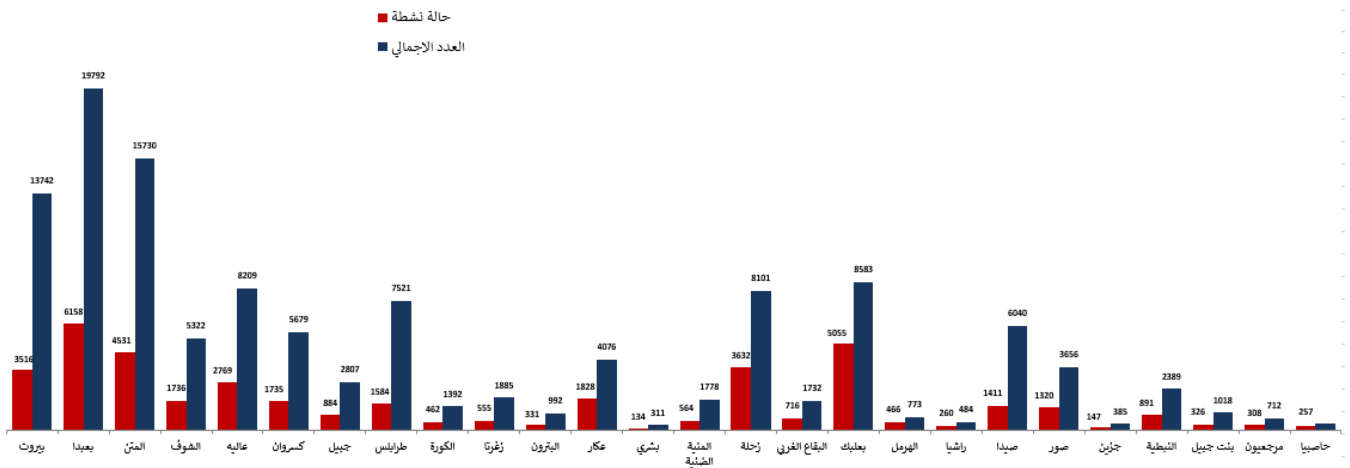

عدد الحالات الإيجابية خلال الـ 14 يوم الماضية حسب الأفضية

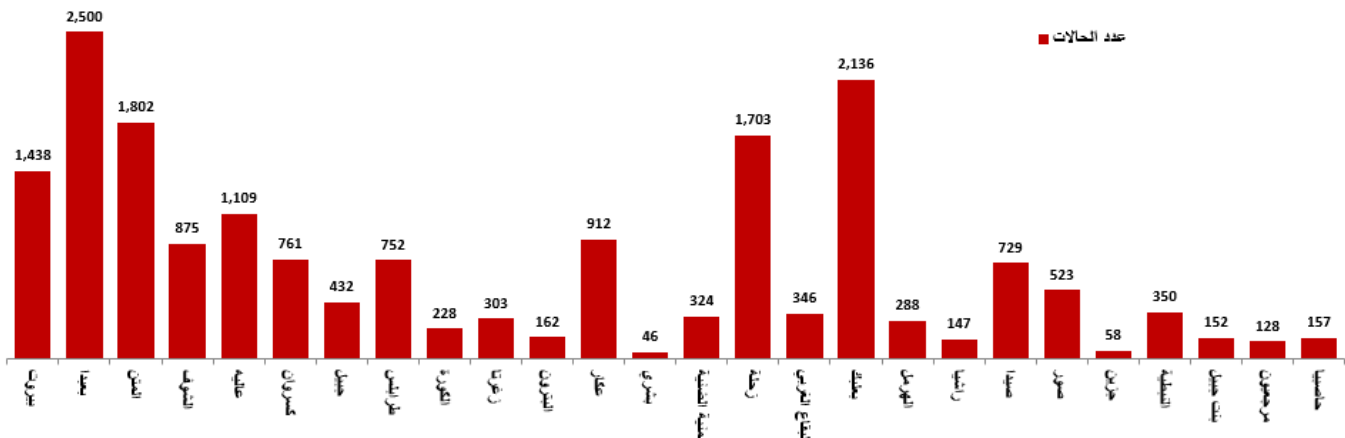

المرجع: المعلومات الصادرة عن وزارة الصحة العامة

يمكن الاطلاع على التقرير وكافة التعاميم الرسمية الصادرة على الرابط: <http://drm.pcm.gov.lb>

أو عبر وسائل التواصل الاجتماعي @DRM_Lebanon

توزع حالات الوفاة

توزع حالات الوفاة حسب المستشفيات ومنطقة السكن

| # | المستشفى | السكن (القضاء) | الجنس | العمر (سنة) | وجود امراض مزمنة |
|----|-------------------|----------------|-------|-------------|------------------|
| 1 | الجامعة الأمريكية | عاليه | ذكر | 65 | نعم |
| 2 | بعلبك الحكومي | بعلبك | ذكر | 75 | نعم |
| 3 | دار الحكمة | بعلبك | أنثى | 69 | نعم |
| 4 | الزراعي | صيدا | ذكر | 57 | نعم |
| 5 | الرسول | بييدا | أنثى | 60 | نعم |
| 6 | بعلبك الحكومي | بعلبك | ذكر | 88 | نعم |
| 7 | سيده الماريتيم | جيبيل | أنثى | 93 | نعم |
| 8 | سيده الماريتيم | البيرون | ذكر | 42 | نعم |
| 9 | سيده الماريتيم | البيرون | أنثى | 89 | نعم |
| 10 | القناع | القناع الغربي | ذكر | 73 | نعم |
| 11 | قلب يسوع | عاليه | ذكر | 62 | نعم |
| 12 | الروم | المتن | ذكر | 68 | نعم |

عدد الوفيات حسب الفئة العمرية

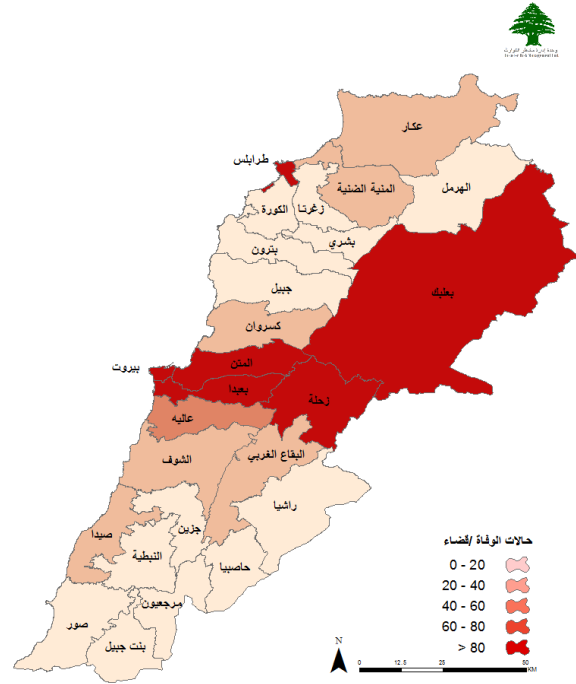
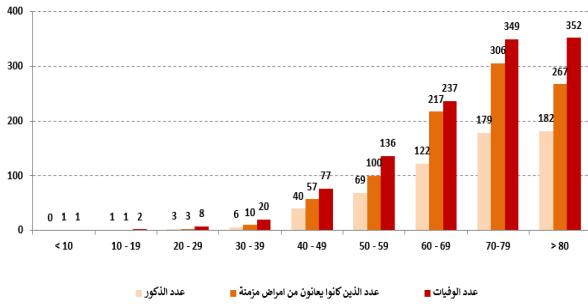

توزع حالات الوفاة التراكمية حسب الأفضية

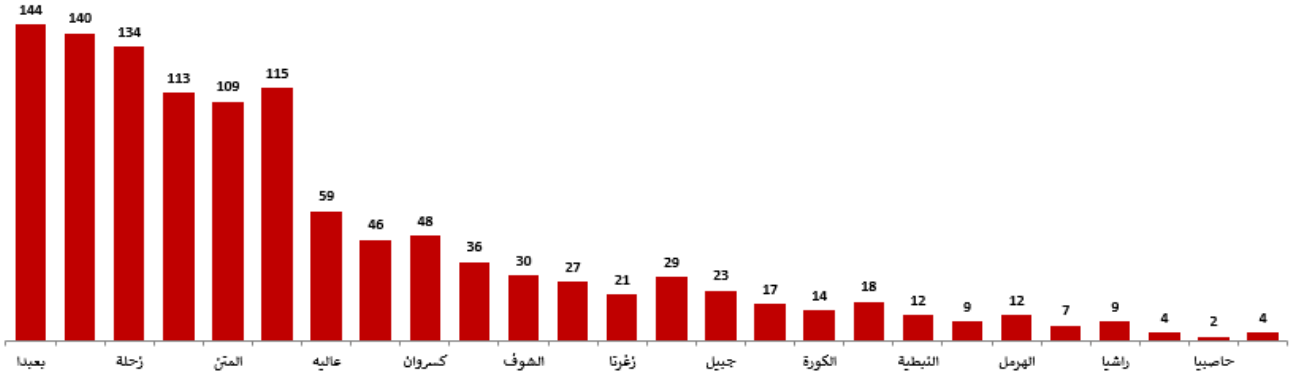

نسبة الوفيات خلال الـ 14 يوم المنصرمة حسب الأفضية

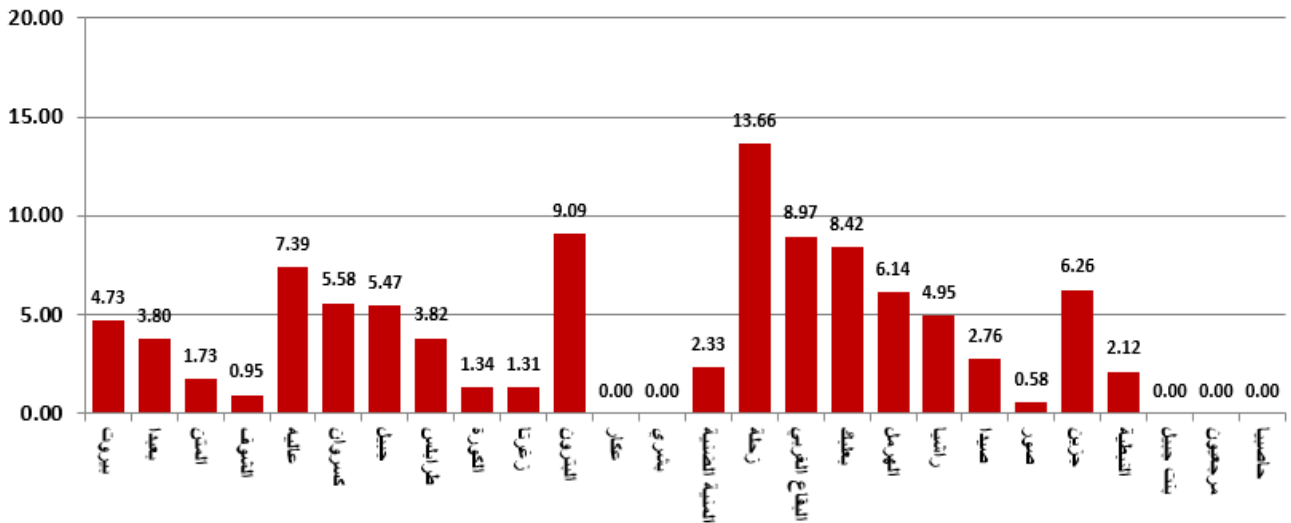

المرجع: المعلومات الصادرة عن وزارة الصحة العامة

يمكن الاطلاع على التقرير وكافة التعاميم الرسمية الصادرة على الرابط: <http://drm.pcm.gov.lb>

أو عبر وسائل التواصل الاجتماعي @DRM_Lebanon

توزع حالات الشفاء

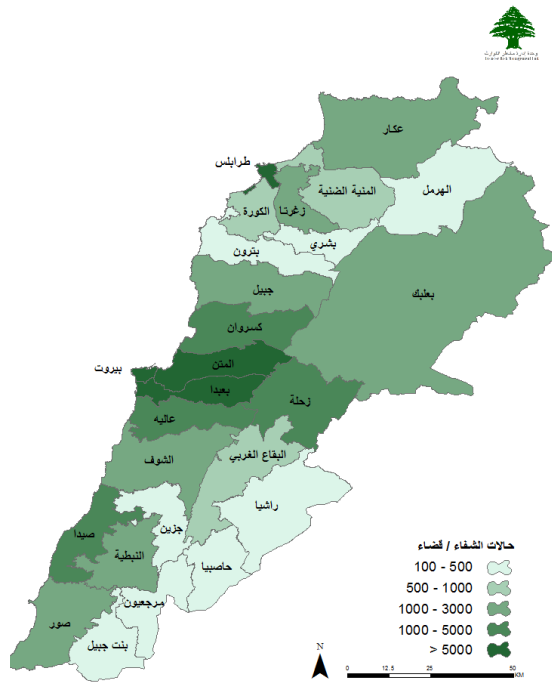

توزع حالات الشفاء التراكمية حسب الأفضية

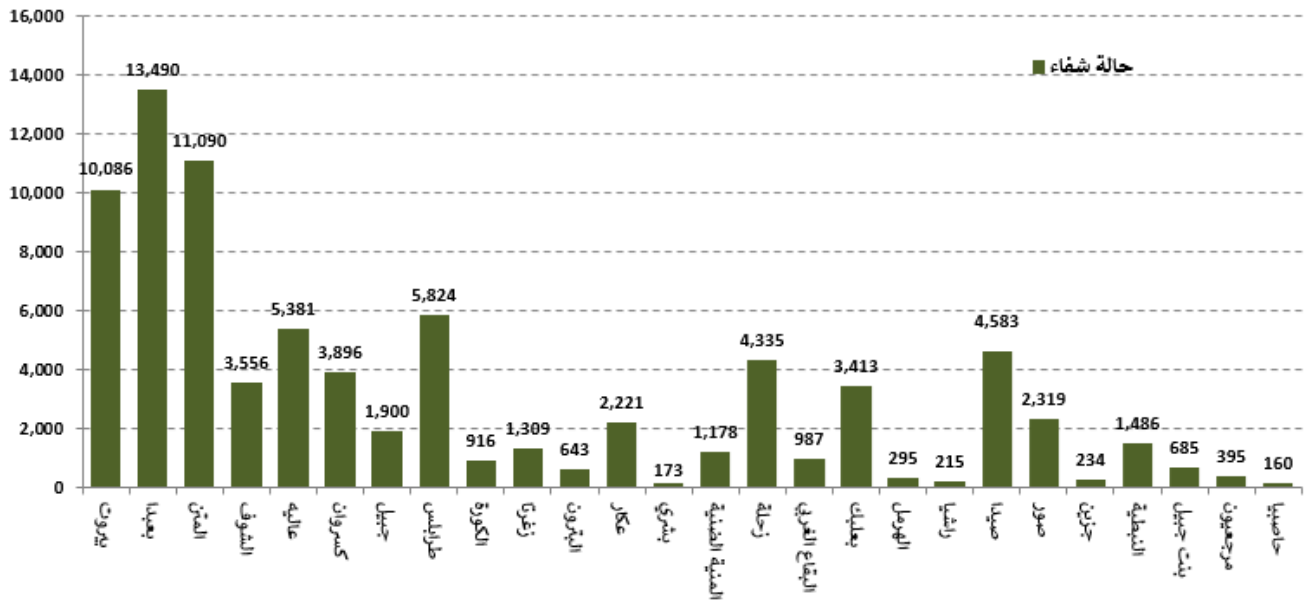

عدد حالات الشفاء خلال الـ 14 يوم المنصرمة حسب الأفضية

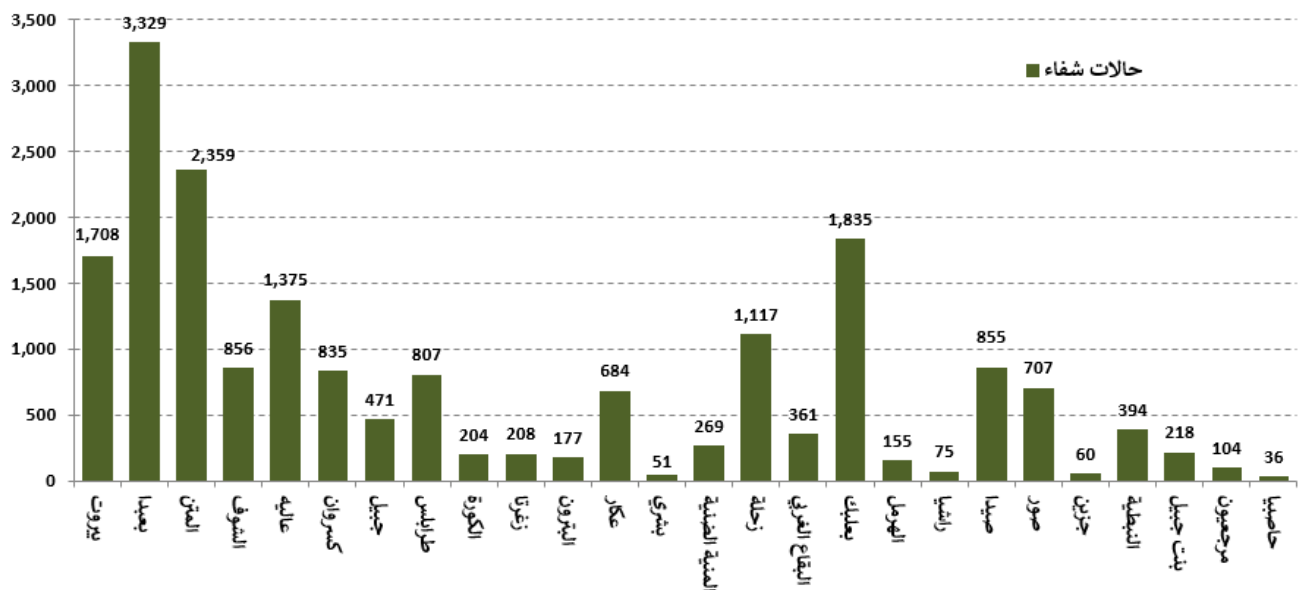

المرجع: المعلومات الصادرة عن وزارة الصحة العامة

يمكن الاطلاع على التقرير وخافه التعاميم الرسمية الصادرة على الرابط: <http://drm.pcm.gov.lb>

أو عبر وسائل التواصل الاجتماعي @DRM_Lebanon

نسبة الحالات الإيجابية من عدد الفحوصات اليومية خلال الـ 14 يوم الماضية

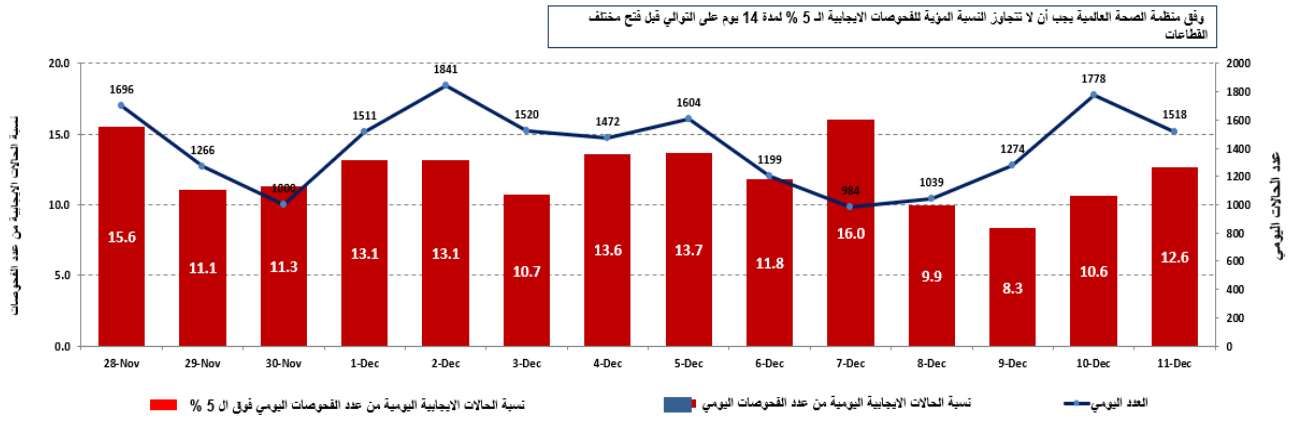

المرجع: المعلومات الصادرة عن وزارة الصحة العامة

توزع الحالات حسب الجنس

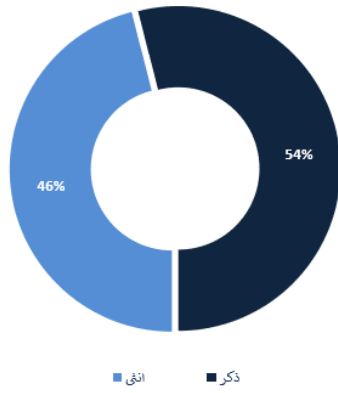

توزع الحالات حسب مستوى المرض

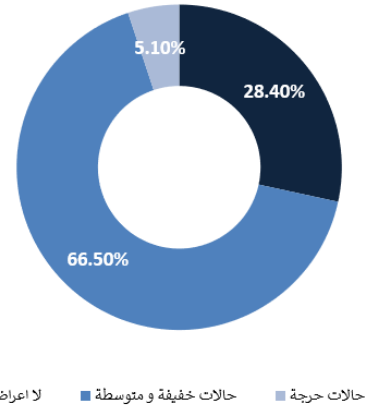

المرجع: المعلومات الصادرة عن وزارة الصحة العامة

توزع الحالات حسب العمر

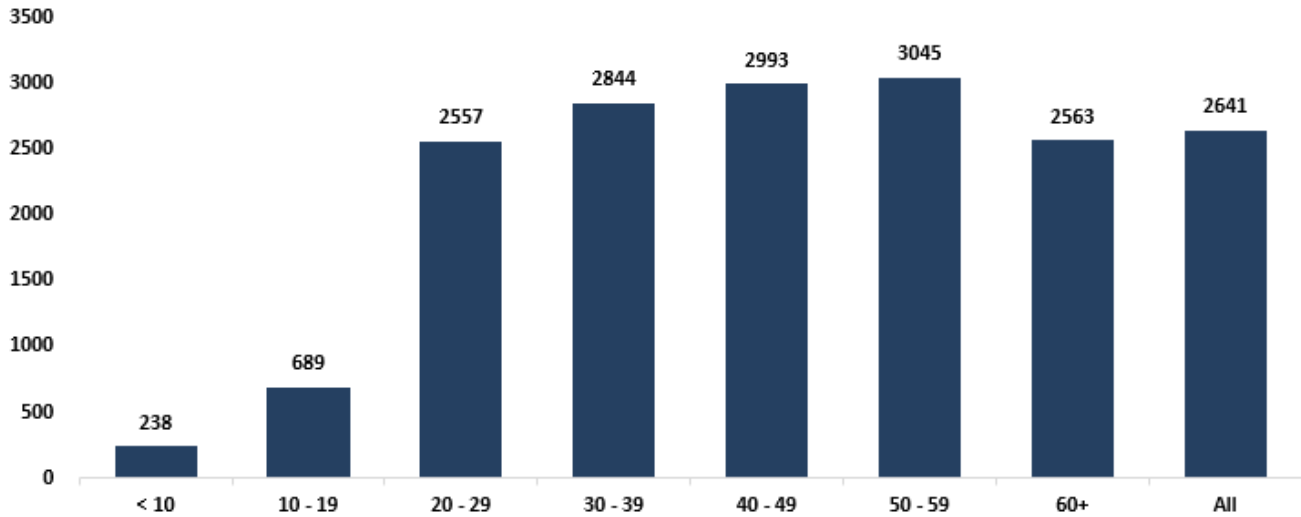

المرجع: المعلومات الصادرة عن وزارة الصحة العامة

يمكن الاطلاع على التقرير وكافة التعاميم الرسمية الصادرة على الرابط: <http://drm.pcm.gov.lb>

أو عبر وسائل التواصل الاجتماعي @DRM_Lebanon

المنحنى الوبائي حسب عدد الحالات اليومية

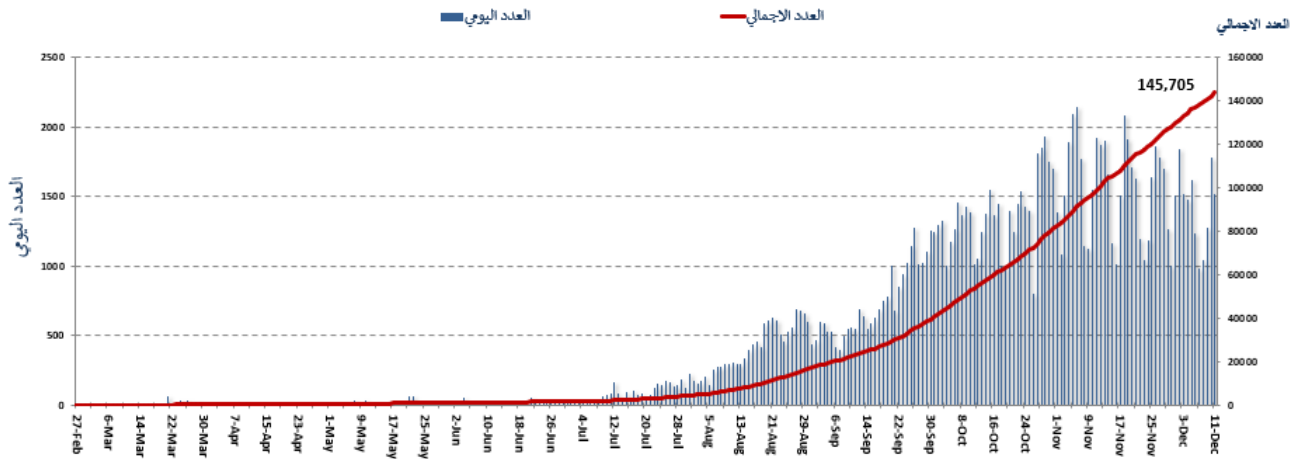

توزع حالات العزل المنزلي في المحافظات ونسبة الالتزام

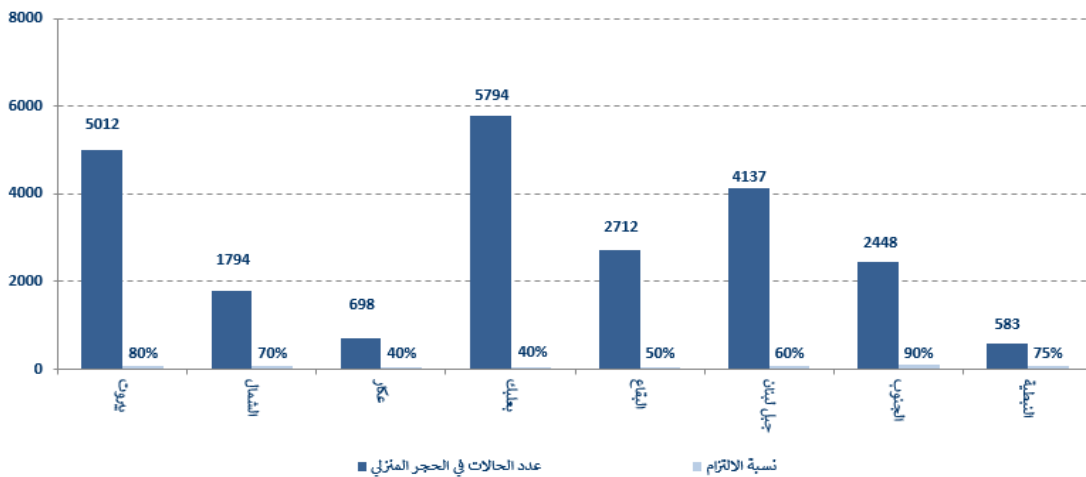

نسبة إشغال مراكز العزل للحالات المصابة بفيروس كورونا

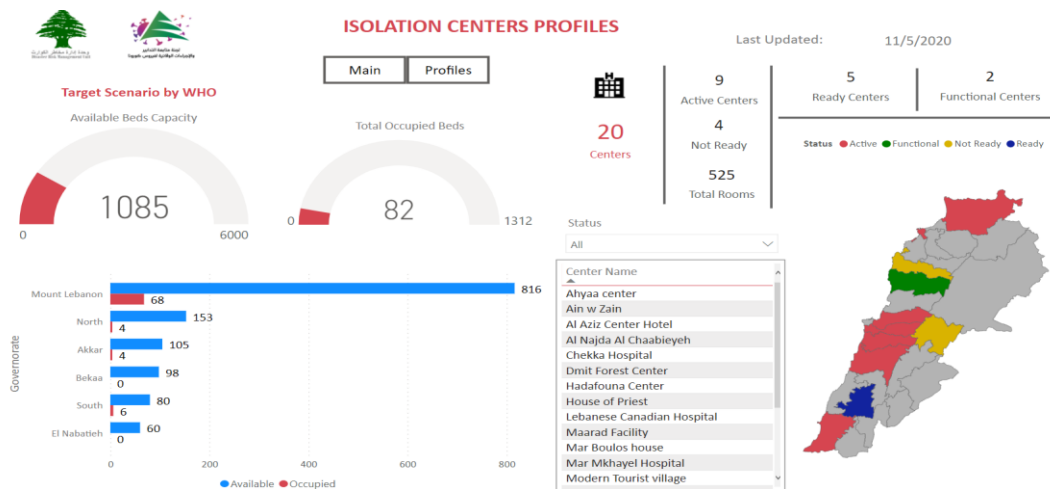

للمزيد من المعلومات حول توزع مراكز العزل ونسبة إشغالها، الدخول على الرابط التالي: <http://bit.ly/DRM-IsolationCentersProfiles>.

ملاحظة: تم تجهيز هذه المراكز بالتعاون بين اللجنة الوطنية لمتابعة التدابير والإجراءات الوقائية لمواجهة فيروس كورونا والمحافظين والبلديات، برنامج الأمم المتحدة الإنمائي، منظمة الصحة العالمية، منظمة اليونسيف، وزارة الصحة العامة، نقابة الممرضات والممرضين في لبنان، نقابة الاختصاصيين في العمل الاجتماعي.

يمكن الاطلاع على التقرير وكافة التعاميم الرسمية الصادرة على الرابط: <http://drm.pcm.gov.lb>

أو عبر وسائل التواصل الاجتماعي @DRM_Lebanon

الإجراءات قيد التنفيذ 2020/12/11

وزارة الصحة العامة

- عمدت وزارة المالية إلى دعم القطاع الصحي بـ ٥٥ مليار ليرة للمستشفيات الحكومية عن ٢٠٢٠ على ان تلبها المستشفيات الخاصة وتباعاً عقود المصالحة من عام ٢٠٠٠ وحتى ٢٠١٩ حيث انكبت فرق وزارة الصحة على إتمامها وتحويلها جميعاً
- شكرت وزارة الصحة العامة GlobeMedLebanon على مبادراتها بالمساهمة في نشر الوعي حول السبل التي توفرها وزارة الصحة العامة لمكافحة إنتشار وباء كورونا في لبنان لا سيما تطبيق Ma3an لتتبع المخالطين وإخطار المستخدمين بالتعرض للأشخاص الذين ثبتت إصابتهم بالكورونا
- أعلن وزير الصحة العامة بأن العقد النهائي مع شركة "فايزر" سيوقع بتاريخ 2020/12/12 حيث تم الاتفاق مع رئيس مجلس الوزراء ووزير المالية وحاكم مصرف لبنان على تأمين 4 ملايين دولار كدفعة أولى من ثمن اللقاح علماً بأن لبنان سيدفع ثمانية عشر مليون دولار ثمن لقاح "فايزر" من الخزينة وعشرين مليون دولار ثمن اللقاح الذي تم حجزه عبر منصة كوفاكس من فرض البنك الدولي. كما أعلن بأن الوزارة تعمل حالياً على تجهيز مراكز في المحافظات والأقضية بالمعدات المطلوبة لإعطاء اللقاح على أن تكون اللوائح الإسمية للفئات المستهدفة جاهزة لدى وصول اللقاح الذي سيستهدف بشكل أولي الفئات العمرية المتقدمة ومختلف الفئات العمرية التي تعاني من أمراض مزمنة ومستعصية بالإضافة إلى الكوادر الطبية والصحية والمهنيين الذين هم على تماس دائم مع المجتمع وقد يشكلون مصدر عدوى، مع التأكيد بأن اللقاح وبقار حكومي سيكون مجاناً لاعتباره من روزنامة التحصين الشامل.

الصليب الأحمر اللبناني

| عدد الحالات التي تم نقلها إلى المستشفيات | عدد مراكز الإسعاف التي تستجيب | 48 | عدد فحوصات PCR التي تم نقلها إلى المختبرات | 59,810 | عدد المستفيدين من حملات متابعة إجراءات الوقاية | 240,171 |
|---|---|-----------------------|--|---------|---|------------------------|
| عدد المستفيدين من حلقات التوعية | عدد المتدربين على إعداد خطط استجابة محلية | 8,878 | عدد المسعفين المدربين | 1498 | عدد المتطوعين المدربين على نقل فحوصات PCR | 166 |
| عدد المتدربين على إدارة مراكز الحجر الصحي | عدد متطوعي الصليب الأحمر المدربين على التوعية | 550 | عدد المدربين على إقامة حملات توعية | 310 | عدد المتطوعين الجامعيين المدربين على إجراءات الوقاية في الشركات | 967 |
| عدد المرافق التي تم تعقيمها | عدد الملصقات والمنشورات التي تم توزيعها | 1,011 (مرقفين جديدين) | عدد المعدات التي تم توزيعها | 263,876 | عدد المستفيدين من المنصات الالكترونية | 4,785 (4 مستفيدين جدد) |

الأجهزة الأمنية والعسكرية

المهام

الجهة

| <ul style="list-style-type: none"> - توزيع مساعدات اجتماعية (400 ألف ليرة لبنانية) ومساعدات غذائية في كافة المناطق اللبنانية عبر مكتب التعاون العسكري المدني CIMIC. - تنبيه وتوجيه المواطنين والسائقين لتطبيق قرارات التبعية العامة وتفريق التجمعات ومساندة الأجهزة الأمنية. | الجيش | | | | | | | | | | | | | | | | | | | | | | | | | | | |
|--|-----------------------------|---|--------|--------|---------|--------------|--------------|-----------|-----------|--------|--------|--------|---------|-------|-----|-----|-----------------------------|---|---|--------|-------|-----|----|----|---|---|--------|------------------------------------|
| <ul style="list-style-type: none"> - تسيير دوريات وإقامة حواجز ظرفية ونقاط مراقبة في مختلف المناطق وتسطير محاضر ضبط بحق المخالفين لقرارات التبعية العامة. - توزعت المحاضر التي تم تسطيرها بحق المخالفين لقرارات التبعية العامة خلال الـ 24 ساعة المنصرمة على النحو التالي: <table border="1" style="width: 100%; text-align: center;"> <thead> <tr> <th rowspan="2">مجموع المحاضر منذ 2020/3/8</th> <th colspan="6">عدد محاضر الضبط خلال الـ 24 ساعة المنصرمة</th> </tr> <tr> <th>بيروت</th> <th>جبل لبنان</th> <th>البقاع</th> <th>الشمال</th> <th>الجنوب</th> <th>المجموع</th> </tr> </thead> <tbody> <tr> <td>36969</td> <td>87</td> <td>136</td> <td>223</td> <td>0</td> <td>2</td> <td>120512</td> </tr> <tr> <td>40811</td> <td>178</td> <td>33</td> <td>10</td> <td>0</td> <td>2</td> <td>120512</td> </tr> </tbody> </table> | مجموع المحاضر منذ 2020/3/8 | عدد محاضر الضبط خلال الـ 24 ساعة المنصرمة | | | | | | بيروت | جبل لبنان | البقاع | الشمال | الجنوب | المجموع | 36969 | 87 | 136 | 223 | 0 | 2 | 120512 | 40811 | 178 | 33 | 10 | 0 | 2 | 120512 | المديرية العامة لقوى الأمن الداخلي |
| مجموع المحاضر منذ 2020/3/8 | | عدد محاضر الضبط خلال الـ 24 ساعة المنصرمة | | | | | | | | | | | | | | | | | | | | | | | | | | |
| | بيروت | جبل لبنان | البقاع | الشمال | الجنوب | المجموع | | | | | | | | | | | | | | | | | | | | | | |
| 36969 | 87 | 136 | 223 | 0 | 2 | 120512 | | | | | | | | | | | | | | | | | | | | | | |
| 40811 | 178 | 33 | 10 | 0 | 2 | 120512 | | | | | | | | | | | | | | | | | | | | | | |
| <ul style="list-style-type: none"> - الإفادة عن عدد الحالات الإيجابية الجديدة في مختلف المحافظات والأقضية والحالات في الحجر المنزلي. - متابعة الإجراءات التي تقوم بها الفرق الطبية في مراكز فحص الوافدين في المطار وعلى المعابر الحدودية. - الإفادة عن حالة وفاة سيدة في قضاء البترون بسبب فيروس كورونا. - الإفادة عن قرار محافظ لبنان الشمالي بعزل بلدة كفر دلقوس لمدة أسبوع من تاريخ 2020/12/10. | المديرية العامة للأمن العام | | | | | | | | | | | | | | | | | | | | | | | | | | | |
| <ul style="list-style-type: none"> - تسيير دوريات في مختلف المحافظات وإقامة نقاط مراقبة لمتابعة تنفيذ قرار التبعية العامة وتنبيه المواطنين للالتزام بالتدابير الوقائية. - الإفادة عن عدم التزام عدد كبير من المؤسسات التجارية بالتدابير الوقائية. - الإفادة عن العدد التراكمي للحالات الإيجابية في الأقضية. - التبليغ عن نسبة الالتزام بقرار التبعية العامة في المحافظات التي جاءت على النحو التالي خلال الـ 24 ساعة المنصرمة: <table border="1" style="width: 100%; text-align: center;"> <thead> <tr> <th>بيروت</th> <th>الجنوب</th> <th>الشمال</th> <th>عكار</th> <th>البقاع</th> <th>النبطية</th> <th>بعلبك الهرمل</th> <th>جبل لبنان</th> </tr> </thead> <tbody> <tr> <td>70%</td> <td>65%</td> <td>45%</td> <td>75%</td> <td>85%</td> <td>85%</td> <td>50%</td> <td>55%</td> </tr> </tbody> </table> | بيروت | الجنوب | الشمال | عكار | البقاع | النبطية | بعلبك الهرمل | جبل لبنان | 70% | 65% | 45% | 75% | 85% | 85% | 50% | 55% | المديرية العامة لأمن الدولة | | | | | | | | | | | |
| بيروت | الجنوب | الشمال | عكار | البقاع | النبطية | بعلبك الهرمل | جبل لبنان | | | | | | | | | | | | | | | | | | | | | |
| 70% | 65% | 45% | 75% | 85% | 85% | 50% | 55% | | | | | | | | | | | | | | | | | | | | | |

وزارة الأشغال العامة والنقل

مطار رفيق الحريري الدولي (خلال الـ 24 ساعة المنصرمة)

| الرحلات القادمة | الرحلات المغادرة |
|-----------------|------------------|
| عدد الرحلات | عدد الرحلات |
| عدد الوافدين | عدد المغادرين |
| 50 | 48 |
| 6023 | 4940 |

| السفن المغادرة | | | السفن القادمة | | | المرفأ |
|----------------|--------|-------|---------------|----------|-------|---------|
| الحمولة | الوجهة | العدد | الحمولة | قادمة من | العدد | |
| مازوت | جونية | 1 | مستوعبات | ليماصول | 2 | بيروت |
| | | | مستوعبات | بور سعيد | 2 | |
| | | | مستوعبات | اللاذقية | 1 | |
| | | | مازوت | الزهراني | 1 | |
| | | | مازوت | بيروت | 1 | جونية |
| 1 | | | 7 | | | المجموع |

قرارات / إجراءات عامة

- عقدت لجنة متابعة التدابير والإجراءات الوقائية لفيروس كورونا اجتماعاً بتاريخ 2020/11/10 برئاسة الأمين العام للمجلس الأعلى للدفاع وقد صدر عنها التوصيات التالية:
 - التعاون بين وزارة الصحة العامة ومنظمة الصحة العالمية من أجل معالجة موضوع نسبة إشغال الأسرة العادية وأسرة العناية الفائقة (COVID hospitalization and outcome registry)
 - اقتراح أن تعمل الحانات بمفهوم مطعم وتلتزم مؤسسات السهر على أنواعها بالإجراءات الوقائية وتدابير السلامة التالية:
 - تقليص القدرة الاستيعابية إلى نسبة 50% بعد تفريغ الكراسي والطاولات وتوقيع وزارة السياحة على المخطط ضماناً للتباعد الاجتماعي وعدم الاكتظاظ
 - الحفاظ على مسافة مترين بين الطاولات
 - السماح بالجلوس من 6 لـ 8 أشخاص كحد أقصى على كل طاولة مع وضع المعقمات
 - منع الرقص منعاً باتاً
 - منع وضع الشموع وقوالب الحلوى لأعياد الميلاد أو أي مناسبة أخرى
 - السماح بالمناسبات الاجتماعية على أنواعها في الأماكن المفتوحة والمغلقة على أن يتم التقيد بنسبة 50% من الإشغال وأن لا يتجاوز عدد الحضور الـ 100 شخص. كما يجب على منظمي الحفلات ملء الاستمارة الموجودة على eventregistry.net حيث يتلقى منظمو المناسبة رسالة تتضمن التدابير والإجراءات الوقائية الواجب اتباعها تكون بمثابة مستند يقتضي التقيد به وإبرازه عند الطلب
 - تلتزم المؤسسات تطبيق الإجراءات المذكورة وتتعهد نقابة أصحاب المطاعم والمقاهي والملاهي والباستري في لبنان وأصحاب الملاهي والموسيقيين والفنانين بمراقبة حسن التنفيذ وإبلاغ اللجنة عن أي تجاوزات ليصار إلى معالجتها.

- بناء على توصيات لجنة متابعة التدابير والإجراءات الوقائية لفيروس كورونا وتوصيات دولة رئيس مجلس الوزراء وضرورات المصلحة العامة ومقتضيات السلامة، صدر عن وزارة الداخلية والبلديات **القرار رقم 1524 بتاريخ 2020/12/5** حول تمديد العمل بمضمون القرار رقم 1459 الصادر بتاريخ 2020/11/21 المتعلق بتعديل التدابير والإجراءات الوقائية لمواجهة كورونا، وذلك لغاية الساعة الخامسة صباحاً من نهار يوم الإثنين الواقع فيه 2020/12/14.

- تطبيق القرار رقم 1495 الصادر عن وزارة الداخلية والبلديات بتاريخ 2020/11/29 المتعلق بتعديل التدابير والإجراءات الوقائية لمواجهة وباء كورونا، الذي جاء فيه:
 - تحديد مواقيت الولوج والدخول إلى الشوارع بين الساعة 23:00 لغاية الساعة 5:00 من صباح اليوم التالي.
 - تعليمات التنقل بالأليات الخاصة والعمومية والشاحنات.
 - مواقيت فتح القطاع العام والقطاعات الاقتصادية والتجارية في كافة المناطق اللبنانية.
 - حصر قرار فتح أو إقبال المؤسسات التعليمية والوحدات الإدارية في كافة البلديات والقرى بوزير التربية والتعليم العالي.
 - إبقاء الحانات والملاهي والمراقص الليلية مغلقة من دون أية استثناءات ومنع كافة المناسبات الاجتماعية، إضافة إلى التنسيق مع المرجعيات الدينية لجهة تنظيم وتحديد أعداد المصلين في دور العبادة (50% من القدرة الاستيعابية).
 - الأحكام العامة المتعلقة بأعداد المتنقلين بوسائل النقل العامة والخاصة المحددة، إجراءات الوقاية والسلامة العامة، إلزامية وضع الكمامة، النظافة الشخصية وخاصة غسل اليدين، التعقيم بصورة دائمة وعدم الاكتظاظ مع المحافظة على المسافات بين الأشخاص وتنظيم الأدوار على صناديق الدفع.
 - الاستثناءات الخاصة بالتنقل ومنع التجول (العسكريون وموظفو القطاع الصحي والعاملون في السلك الدبلوماسي والإعلاميون وموظفو المرفأ والوكالات البحرية والمطار، إضافة إلى مؤسسة كهرباء لبنان وقاديشا ومؤسسات المياه ومقدمو الخدمات لهما وعمال المطاحن وشركات كنس وجمع ونقل النفايات، الأليات العسكرية وآليات الدفاع المدني والإطفاء وشرطة البلديات والصليب الأحمر اللبناني وسيارات الإسعاف والجهاز الطبي، آليات السلك الدبلوماسي والأمم المتحدة ووسائل الإعلام والإعلاميون، الرافعات والأليات المخصصة لنقل وقطر السيارات، الأليات المخصصة لنوي الاحتياجات الخاصة والمزودين ببطاقة من وزارة الشؤون الاجتماعية والوافدون والمغادرون ومن يقفونهم من وإلى المطار شرط حيازتهم على صورة عن تذكرة السفر.
 - مهام رؤساء البلديات في تطبيق القرار.
 - تشدد وحدات المديرية العامة للأمن الداخلي في تطبيق هذا القرار.

مخالفات قرارات التبعية العامة

- مخالفات لقرار منع التجول بين الساعة الحادية عشر مساءً والساعة الخامسة صباحاً.
- مخالفة سائقي النقل المشترك (الباصات والفانات) للعدد المسموح من الركاب.
- اكتظاظ في محلات بيع المواد الغذائية والتجارية وعدم تنظيم الأدوار على صناديق الدفع وعدم احترام المسافة الأمنة بين الزبائن والالتزام بوضع الكمامات.
- تجمعات امام مكينات سحب الأموال ومكاتب تحويل الأموال وعدم مراعاة التدابير الصحية.
- مخالفة بعض المقاهي لقرار منع تقديم النرجيلة والعدد المسموح للزبائن (50%).
- مخالفة بعض الحانات والملاهي الليلية لقرار الإقبال.
- عدم التزام المخالطين لحالات مؤكدة بإجراءات العزل المنزلي لحين صدور نتائج الفحوصات المخبرية.



المختبرات التي لم تلتزم بالإجراءات المعتمدة من قبل وزارة الصحة العامة حول المعلومات المطلوب تسجيلها للحالات المصابة خلال الـ 24 ساعة المنصرمة

المختبرات التي لم تحدد القضاء (خلال الـ 24 ساعة المنصرمة)

| عدد الحالات الإيجابية دون تحديد القضاء | المختبرات / المستشفيات |
|--|------------------------------|
| 77 | مختبرات INOVIE الفياضية |
| 19 | مستشفى رفيق الحريري الجامعي |
| 6 | مختبرات الهادي حارة حريك |
| 22 | مطار رفيق الحريري |
| 5 | ESU |
| 3 | مستشفى أبو جودة |
| 1 | مستشفى سان جورج الحدث |
| 1 | مركز اليوسف الطبي |
| 2 | مستشفى تل شيحا |
| 1 | مستشفى جبل لبنان |
| 1 | السان جوزيف - الأشرافية |
| 1 | مستشفى رزق |
| 1 | مستشفى حداد الوردية |
| 1 | مستشفى المشرق |
| 1 | مستشفى الياس الهرابي الحكومي |
| 1 | مستشفى الميلاس |

المختبرات التي لم تحدد مكان السكن (خلال الـ 24 ساعة المنصرمة)

| عدد الحالات الإيجابية دون تحديد مكان السكن | المختبرات / المستشفيات |
|--|-----------------------------|
| 82 | مختبرات INOVIE الفياضية |
| 5 | مختبرات ESU |
| 19 | مستشفى رفيق الحريري الجامعي |
| 7 | مختبرات الهادي حارة حريك |
| 6 | مستشفى الميلاس |
| 2 | مستشفى صيدا الحكومي |
| 22 | مطار رفيق الحريري |
| 4 | مختبرات واكيم |
| 2 | مستشفى جبل لبنان |
| 2 | مستشفى صيدا الحكومي |
| 1 | مستشفى سان جورج الحدث |
| 3 | مختبرات فونتانا |
| 3 | مختبرات ADC |
| 2 | مستشفى تل شيحا |
| 5 | مستشفى أبو جودة |
| 1 | مستشفى النبطية الحكومي |
| 3 | مختبرات مركز المشرق |
| 6 | مستشفى الياس الهرابي |
| 1 | مركز اليوسف الطبي |
| 1 | مستشفى دار الأمل - بعلبك |
| 1 | سان جوزيف الأشرافية |
| 1 | مستشفى رزق |

المختبرات التي لم تحدد رقم الهاتف (خلال الـ 24 ساعة المنصرمة)

| عدد الحالات الإيجابية دون تحديد رقم الهاتف | المختبرات / المستشفيات |
|--|-----------------------------|
| 3 | مختبرات الهادي حارة حريك |
| 1 | مستشفى سان جورج الحدث |
| 1 | مستشفى بعلبك الحكومي |
| 3 | مستشفى رفيق الحريري الحكومي |
| 1 | مستشفى تل شيحا |

اللائحة المحدثة للمختبرات المعتمدة من قبل وزارة الصحة العامة لإجراء فحوصات الـPCR

المختبرات الحكومية المؤهلة لإجراء التشخيص المخبري لفيروس كورونا بطريقة الـPCR-RT

| المختبر | الموقع |
|----------------------------------|---|
| RHUH | بيروت مستشفى رفيق الحريري الجامعي |
| HALBA Governmental Hospital | حلبا مستشفى حلبا الحكومي |
| TRIPOLI Governmental Hospital | طرابلس |
| BATROUN Governmental Hospital | البترون المرجع: المعلومات الصادرة عن وزارة الصحة العامة |
| Ftough Kesserwan Gov. Hospital | كسروان مستشفى فتوح كسروان الحكومي (البوار) |
| Seblin Governmental Hospital | سبلين مستشفى سبلين الحكومي |
| Saida Governmental Hospital | صيدا مستشفى صيدا الحكومي |
| NABIH BERRI Gov. Hospital | النبطية مستشفى نبيه بزّي الحكومي الجامعي |
| TEBNIN Governmental Hospital | تبنين مستشفى تبنين الحكومي |
| BINT JBEIL Governmental Hospital | بنت جبيل مستشفى بنت جبيل الحكومي |
| BAALBECK Gov. Hospital | بعلبك مستشفى بعلبك الحكومي |
| Hermel Governmental Hospital | الهامل مستشفى الهامل الحكومي |
| ELIAS EL HRAWI Gov. Hospital | زحلة مستشفى الرئيس الياس الهراوي الحكومي |
| Baabda Governmental Hospital | بعيدا مستشفى بعيدا الحكومي |

المختبرات الخاصة المؤهلة لإجراء التشخيص المخبري لفيروس كورونا بطريقة الـPCR-RT

| المختبر | الموقع |
|--|--|
| AUBMC | بيروت مستشفى الجامعة الأميركية |
| Hôtel Dieu de France | بيروت مستشفى أوّيل ديو الجامعي |
| Laboratoires Rodolphe Mérieux (Université Saint-Joseph) | بيروت مختبرات رودولف ميريو (الجامعة اليسوعية - المتحف) |
| George-Saint UMC Hospital | بيروت مستشفى القديس جاورجيوس الجامعي |
| General Makassed Hospital | بيروت مستشفى المقاصد |
| LAU Medical Center - Rizk Hospital | بيروت مستشفى رزق الجامعي |
| CHU - Geitawi Libanais Hospital | بيروت مستشفى اللبناني الجعيتاوي الجامعي |
| Hôpital Notre-Dame du Rosaire | بيروت مستشفى الوردية |
| Cemenceau Medical Center (CMC) | بيروت مركز كليمنصو الطبي |
| Doctors' Center | بيروت مختبر مركز الأطباء |
| Fontana Laboratories | بيروت مختبر فونتانا (الحمرا) |
| General Security Laboratories | بيروت مختبر الأمن العام (العدلية) |
| CEMA | بيروت مختبر سيما |
| Ghorra-Jabre Laboratories | الأشرفية مختبرات جبر و غرة |
| Saint Marc Medical & Diagnostic Center | الأشرفية مختبر السان مارك |
| PHD | بيروت مختبر PHD |
| Saint Joseph Medical Center | بيروت مختبر مركز مار يوسف الطبي |
| Dar al Hawraa Medical Center | بيروت مختبر دار الحوراء |
| Laboratoire Moderne (Modern Lab.- Berjaoui) | الغبيري المختبرات الحديثة |
| Sahel General Hospital (SGH) | الغبيري مستشفى الساحل |
| Al Zahraa Hospital | الغبيري مستشفى الزهراء الجامعي |
| Al Rassoul Al Azzam Hospital | برج البراجنة مستشفى الرسول الأعظم |
| Bahman Hospital | حارة حريك مستشفى بهمن |
| National Diagnostic Services Company (NDSC) | حارة حريك مختبر ناشيونال دياغنوستك سيرفيس كومباني |
| Center Diagnostic Medical | المريجة مختبر الدكتور محمود عثمان - مركز التحاليل الطبية |
| ADC (Center Diagnostic American) | الجناح مختبر أميريكين دياغنوستك سنتر |
| Mount Lebanon Hospital | بعيدا مستشفى جبل لبنان |
| Hadath - George-Saint Hôpital | بعيدا مستشفى السان جورج الحدث |
| Laboratory Al Hadi | بعيدا مختبر الهادي |
| INOVIE | بعيدا مختبر-INOVIE Liban |
| Molecular Biology and Cancer immunology Laboratory in LU | الحدث مختبر علم الأحياء الجزيئية في الجامعة اللبنانية |
| Sacré - Coeur Hôpital | الحازمية مستشفى قلب يسوع |
| Clinigene | الحازمية مختبر كلينيجان |
| Dr. Samir Serhal Hospital | المتن مستشفى سرحال |
| Life for Trans medical | المتن مختبر ترانسيميديكال فور ليف |
| Hopital St. Joseph | المتن مستشفى مار يوسف (مركز ريموند وعائدة نجار) |
| Haroun Hospital | الزلفا مستشفى هارون |
| St. Michel Lab | المتن مختبرات سان ميشال للتحاليل الطبية |
| | بصالييم مختبر مركز الشرق الأوسط الصحي ش.م.ل |
| Bellevue Medical Center (BMC) | المنصورية مستشفى بلفو |

| | | |
|-------------------------------------|---|---------|
| Haykal Albert Hôpital | مستشفى هيكل | الكورة |
| University of Balamand | مختبر جامعة البلمند | الكورة |
| Hopital El Koura | مستشفى الكورة | الكورة |
| Centre Hospitalier du Nord (CHN) | مركز الشمال الاستشفائي | زغرتا |
| Mazloum Hospital | مستشفى المظلوم | طرابلس |
| Al Mounla Hospital | مستشفى المنلا | طرابلس |
| Nini Hospital | مستشفى النيني | طرابلس |
| LMSE | مختبر ميكروبيولوجيا الصحة والبيئة، المعهد العالي للدكتوراه، الجامعة اللبنانية | طرابلس |
| Islamic Charitable Hospital | المستشفى الإسلامي الخيري | طرابلس |
| Secours des Dame-Notre – CHU | مستشفى سيدة المعونات الجامعي | جبيل |
| Boulos & Akiki Lab | مختبر عقريقي وبولس | جبيل |
| Wakim Centre Médical | مختبر واكيم | جونية |
| Hospital Wzein Ain | مستشفى عين وزين | الشوف |
| Eva Lab | مختبر إيفا لاب | عرمون |
| UMC Hospital Hammoud | مستشفى حمود الجامعي | صيدا |
| Al Karim Medical Laboratory (KML) | مختبر الكريم | صيدا |
| Family Medical Laboratories | مختبر العائلة | الغازية |
| Hospital Harb Ragheb Sheikh | مستشفى الشيخ راغب حرب | النبطية |
| SDC (Center Diagnostic Sabbah) | مختبر الصباح | النبطية |
| Al Salam Laboratories | مختبر السلام | النبطية |
| Jabal Amel Hospital | مستشفى جبل عامل | صور |
| Mashrek Diagnostic Center (MDC) | مختبر المشرق | صور |
| Dar Al Hikmah Hospital | دار الحكمة | بعلبك |
| Hospital University Dar Al Amal | مستشفى دار الأمل الجامعي | بعلبك |
| Medical Care Laboratories - Baalbek | مختبرات العناية الطبية | بعلبك |
| Medical Care Laboratories - Labweh | مختبرات العناية الطبية | اللبوة |
| Hospital General Khoury | مستشفى خوري | زحلة |
| MCC (Center Care Medical) | مختبر ميديكال كير سنتر | زحلة |
| Hopital Libano-Francais | المستشفى اللبناني الفرنسي | زحلة |
| Hopital Reyak | مستشفى رياق | رياق |
| Hopital El Mayas | مستشفى المياس | شثورة |

مختبرات المستشفيات العسكرية

| | | |
|---------------------------|-----------------------------------|-------|
| Hôpital Central Militaire | المستشفى العسكري المركزي في بيروت | بيروت |
|---------------------------|-----------------------------------|-------|

المختبرات المؤهلة لأخذ عينات "المسحات الأنفية" بطريقة Drive-Thru

| | | |
|--|--|-----------|
| Medical Diagnostic Treatment Center (MDTC) | مختبر ميديكال دياغنوستك تريتماننت سنتر (الحمراء) | بيروت |
| ALS CIC SAL Med-Lab | مختبر ميد لاب الحمراء – الجفینور | بيروت |
| Itani Medical Laboratories | مختبرات عيتاني | بيروت |
| Sakiet Al Janzir Laboratories | مختبر ساقية الجنزير | بيروت |
| ABC Laboratories | مختبر أ ب سي | الأشرفية |
| Mouawad Medical Laboratory | مختبرات معوّض الطبية | الشيح |
| Rihan Medical Center | مختبرات الشياح (د. فؤاد ریحان) | الشيح |
| United Healthcare Center | مختبرات المتحدة للرعاية الصحية | الشيح |
| Al Naqaa Medical Center | مختبر النقاء الطبي | الأوزاعي |
| Laboratoire le Boulevard | مختبرات البولفار | بدارو |
| CHU Al Youssef | مركز اليوسف الاستشفائي التعليمي | حلبا |
| Kesserwan Medical Center | مركز كسروان الطبي | كسروان |
| Lab Expert | مختبر إكسبيرت لاب | المنصورية |
| Saint Elie Laborator | مختبر سانت ايلي | انطلياس |
| BMP Laboratory | مختبر ب م پ | ذوق مصبح |
| Laboratoire Dr. Elie Taleb | مختبر الدكتور ايلي طالب | جونية |
| MEMER Leb | مختبرات الشرق الأوسط للتحاليل الطبية | جونية |
| Family Clinic | مختبر فاميلي كلينيك | صيدا |
| First Lab | مختبر فيرست الب | العاقبية |
| Riyad Medical Laboratories | مختبرات الرياض الطبية | جب جنين |
| ADC | مختبر مركز التشخيص الطبي | جب جنين |
| LAB Life | مختبر لايف لاب | بعلبك |
| Beqaa Medical Lab | مختبر مركز البقاع الطبي | زحلة |
| Laboratoires Saint George | مختبرات السان جورج | زحلة |
| Araibi Medical Laboratories | مختبرات العربي الطبية | رياق |

يمكن الاطلاع على التقرير وكافة التعاميم الرسمية الصادرة على الرابط: <http://drm.pcm.gov.lb>
أو عبر وسائل التواصل الاجتماعي @DRM_Lebanon