

غرفة العمليات الوطنية لإدارة الكوارث
تقرير يومي حول COVID-19

وقت صدور التقرير: 19:30

تقرير رقم: 387

التاريخ: الثلاثاء 13 نيسان 2021

الجديد في التقرير:

مذكرة صادرة عن وزارة الداخلية والبلديات رقم 23/م/2021 بتاريخ 12 نيسان 2021 حول الشروط والتعليمات المتعلقة بالترخيص للهيئات والجمعيات الخيرية بتوزيع الطعام خلال شهر رمضان المبارك.

411,710 حالة شفاء		6,738 حالة وفاة		499,839 مجموع الإصابات منذ 2020/2/21		1,985 حالة جديدة	
3,051 حالة شفاء جديدة		35 حالة وفاة جديدة		5,003 وافدين		1,954 مقيمين	
1,915 حالة استشفاء				81,391 حالة نشطة		2,670 حالة في القطاع الصحي	
231 حالة على التنفس الاصطناعي		0 حالة جديدة في العناية المركزة		844 حالة في العناية المركزة		1,071 حالة استشفاء متوسطة	
79,476 حالة في العزل المنزلي				0 حالة جديدة في القطاع الصحي		15.1% نسبة الفحوصات البيجانية لكل 100 فحص خلال الـ 14 يوم المنصرمة	
3,755,516 العند التراكمي لفحوصات كورونا منذ 21 شباط 2020				3,127 فحوصات الوافدين عبر المطار والمعايير الحدودية		17,771 فحوصات للمقيمين خلال 24 ساعة المنصرمة	
التلقيح ضد كوفيد-19				جرعة ثانية		جرعة أولى	
				110,731 تراكمي		212,845 تراكمي	
				4,643 عدد يوم أمس		7,439 عدد يوم أمس	
العند الإجمالي				العند الإجمالي			
137,449,446		499,839					
2,962,470		6,738					
2.15%		1.34%					
110,578,184		411,710					

المراجع: المعلومات الصادرة عن وزارة الصحة العامة

عدد الأسرة المتوافرة للمصابين بفيروس كورونا ونسبة الإشغال (خلال الـ 24 ساعة المنصرمة)

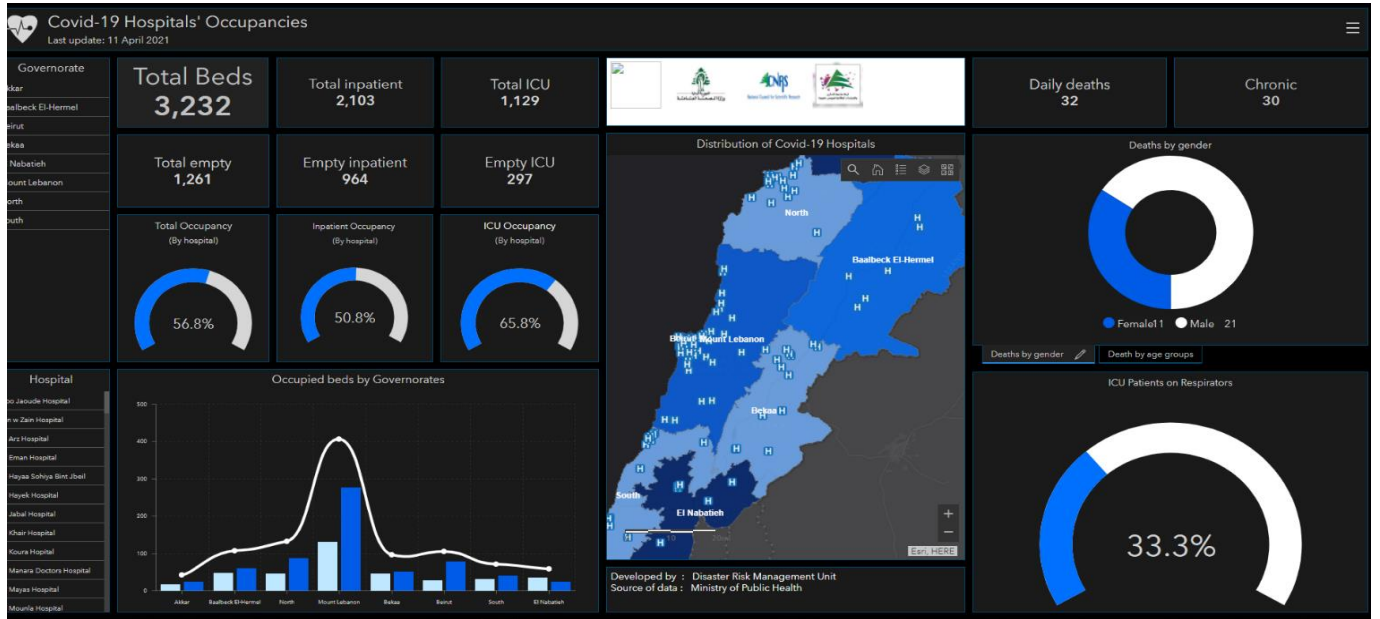

للاطلاع يومياً على كافة تفاصيل توزع الأسرة المتوافرة لمرضى كوفيد-19 في مختلف المحافظات حسب المستشفيات:

عبر الكمبيوتر: <https://bit.ly/DRM-HospitalsOccupancy-PC>

عبر الهاتف: <https://bit.ly/DRM-HospitalsOccupancy-Mobile>

المراجع: المعلومات الصادرة عن وزارة الصحة العامة

يمكن الاطلاع على التقرير وكافة التعاميم الرسمية الصادرة على الرابط: <http://drm.pcm.gov.lb>

أو عبر وسائل التواصل الاجتماعي @DRM_Lebanon

توزع الحالات الإيجابية والحالات النشطة

توزع الحالات النشطة

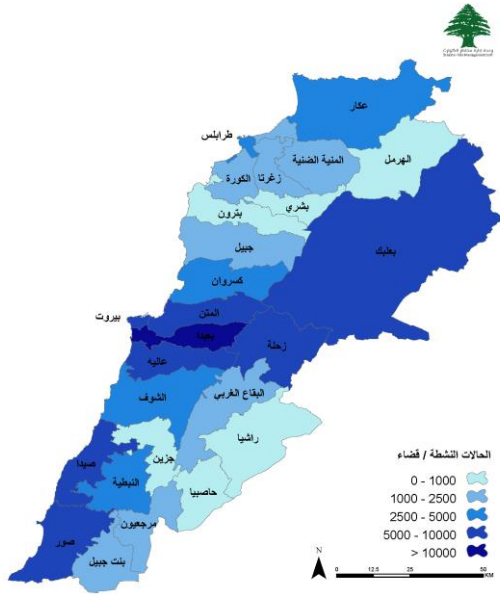

توزع الحالات الإجمالية

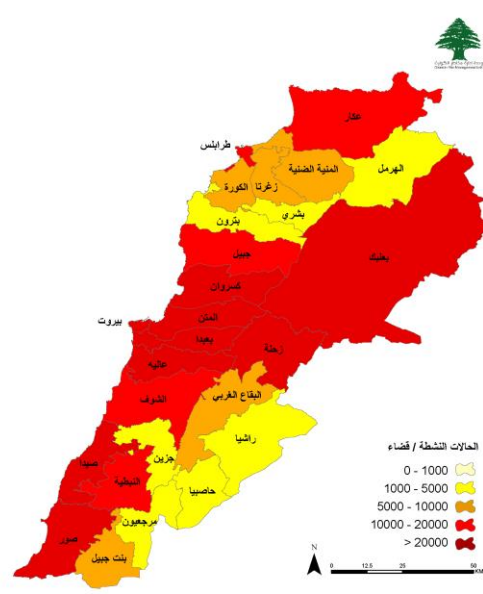

توزع الحالات التراكمية حسب الأفضية

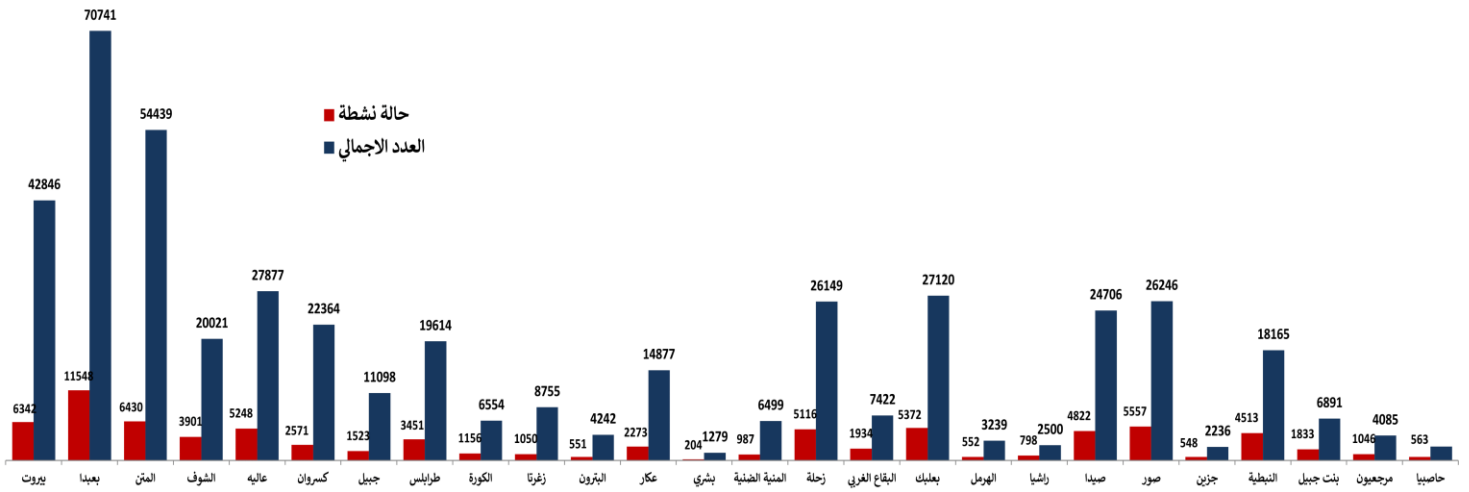

عدد الحالات الإيجابية خلال الـ 14 يوم الماضية حسب الأفضية

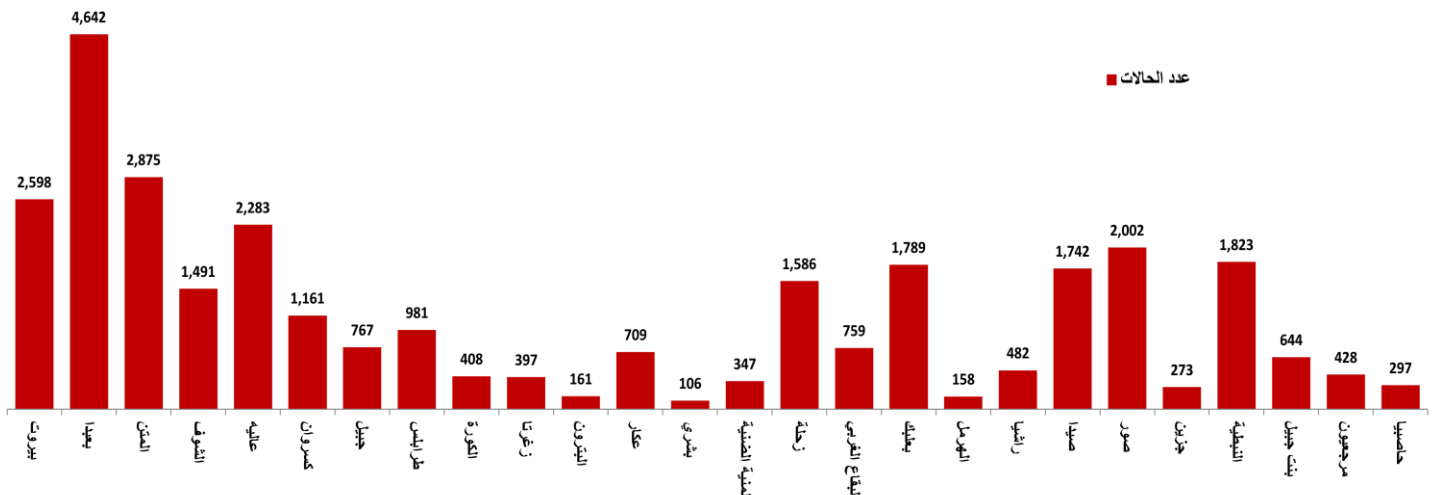

المراجع: المعلومات الصادرة عن وزارة الصحة العامة

يمكن الاطلاع على التقرير وكافة التعاميم الرسمية الصادرة على الرابط: <http://drm.pcm.gov.lb>

أو عبر وسائل التواصل الاجتماعي @DRM_Lebanon

توزع حالات الوفاة

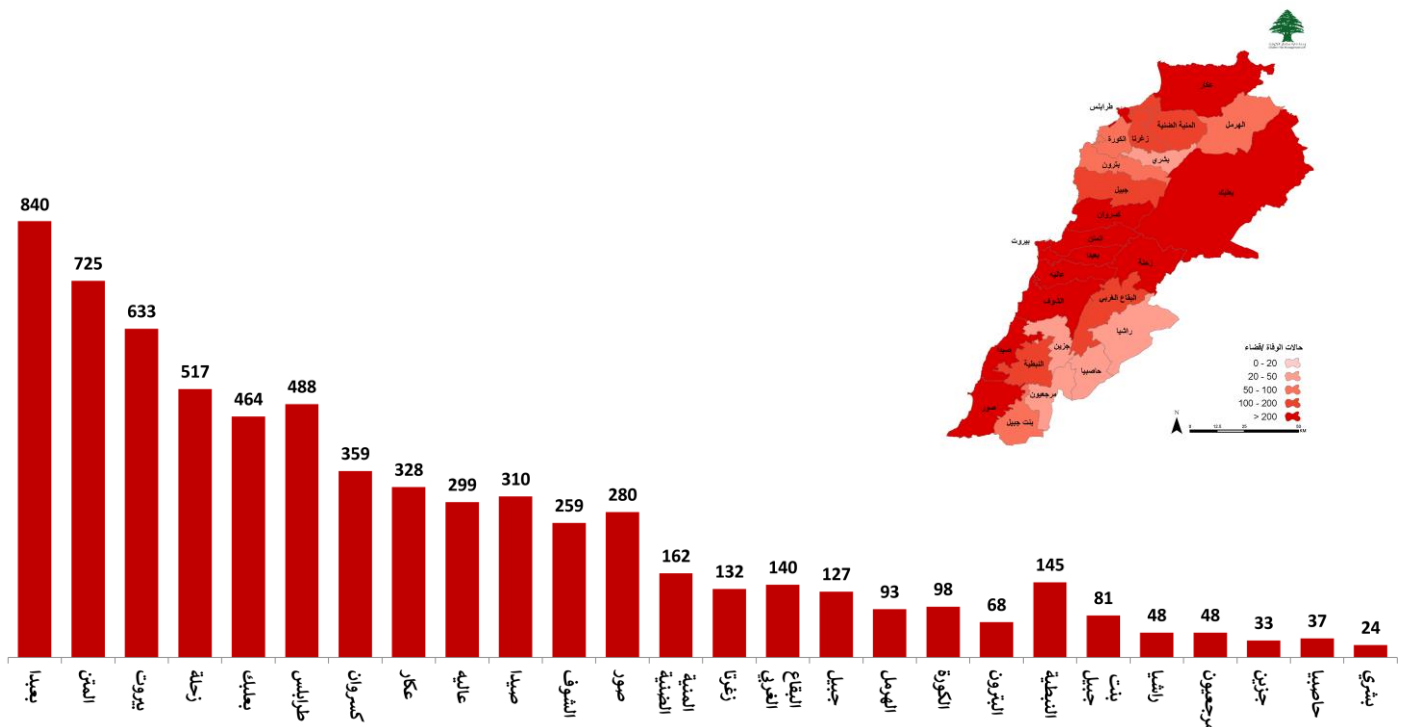

توزع حالات الوفاة حسب المستشفيات ومنطقة السكن

وجود امراض مزمنة	العمر	الجنس	السكن	المستشفى	#
نعم	74	أنثى	كسروان	ضهر الباتق	19
نعم	76	ذكر	صور	الهشمري	20
نعم	77	أنثى	بيروت	الجامعة الأميركية	21
نعم	78	ذكر	صور	دلاعة	22
كلا	80	ذكر	رأسيا	حامد فرحات	23
كلا	80	ذكر	البقاع الغربي	شثورة	24
نعم	80	أنثى	صيدا	الهشمري	25
نعم	81	أنثى	الهرمل	الهرمل الحكومي	26
نعم	81	ذكر	المتن	الحياة	27
نعم	82	ذكر	بيروت	كليمنصو	28
نعم	83	أنثى	بعلبك	المشرق	29
نعم	83	أنثى	صور	الحريري الحكومي	30
نعم	83	ذكر	بعلبك	المشرق	31
نعم	89	أنثى	جبيل	سيده مار يتيتم	32
نعم	89	ذكر	بيروت	أوتيل نيو	33
كلا	90	ذكر	بعلبك	البرج	34
نعم	90	أنثى	كسروان	سيده لبنان (الطوارئ)	35

وجود امراض مزمنة	العمر	الجنس	السكن	المستشفى	#
كلا	56	ذكر	صيدا	الراعي	1
نعم	56	ذكر	صيدا	الراعي	2
كلا	60	أنثى	بعلبك	بعلبك الحكومي	3
نعم	60	أنثى	صيدا	الهشمري	4
نعم	61	أنثى	بيروت	الجامعة الأميركية	5
نعم	61	ذكر	بعلبك	سان جورج الحدث	6
نعم	63	ذكر	بيروت	رزق	7
نعم	64	أنثى	بعلبك	الساحل	8
نعم	67	ذكر	بعلبك	الساحل	9
نعم	68	ذكر	بعلبك	الجامعة الأميركية	10
نعم	68	ذكر	المتن	المشرق	11
كلا	69	ذكر	البقاع الغربي	أطباء المنارة	12
نعم	69	أنثى	زحلة	اللبناني الفرنسي	13
نعم	70	ذكر	بعلبك	الساحل	14
كلا	71	ذكر	المتن	ضهر الباتق	15
نعم	71	ذكر	زحلة	المشرق	16
نعم	72	ذكر	الهرمل	بعلبك الحكومي	17
نعم	73	ذكر	صور	حمود	18

نسبة الوفيات خلال الـ 14 يوم المنصرمة حسب الأقسية

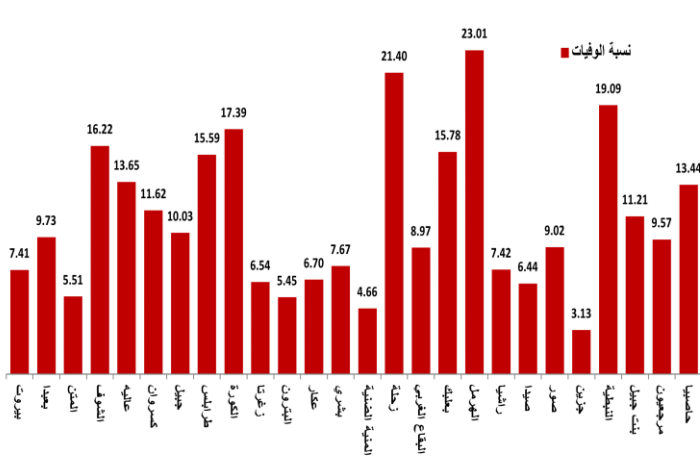

توزع حالات الوفاة حسب الفئة العمرية

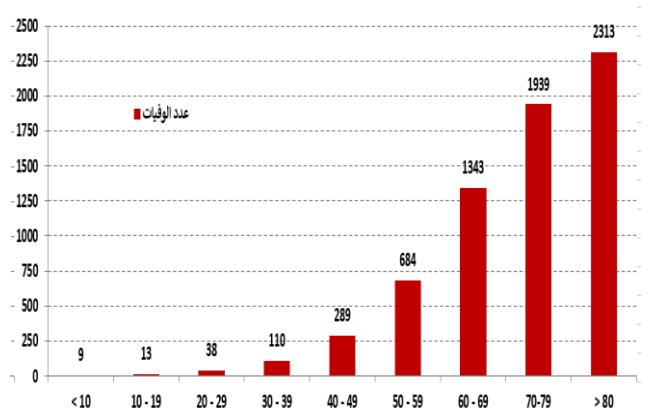

المراجع: المعلومات الصادرة عن وزارة الصحة العامة

يمكن الاطلاع على التقرير وكافة التعاميم الرسمية الصادرة على الرابط: <http://drm.pcm.gov.lb>

أو عبر وسائل التواصل الاجتماعي @DRM_Lebanon

توزع حالات الشفاء

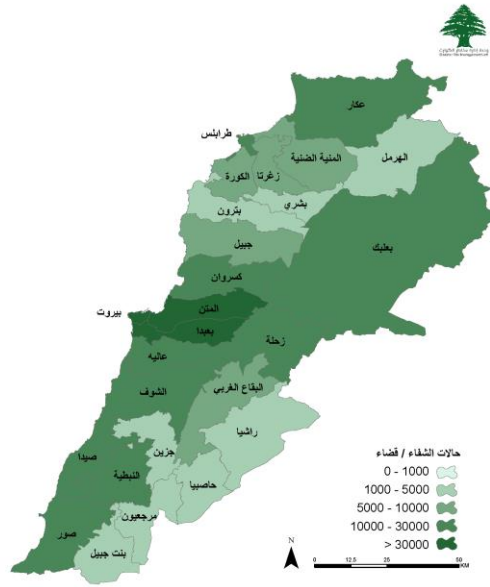

توزع حالات الشفاء التراكمية حسب الأفضية

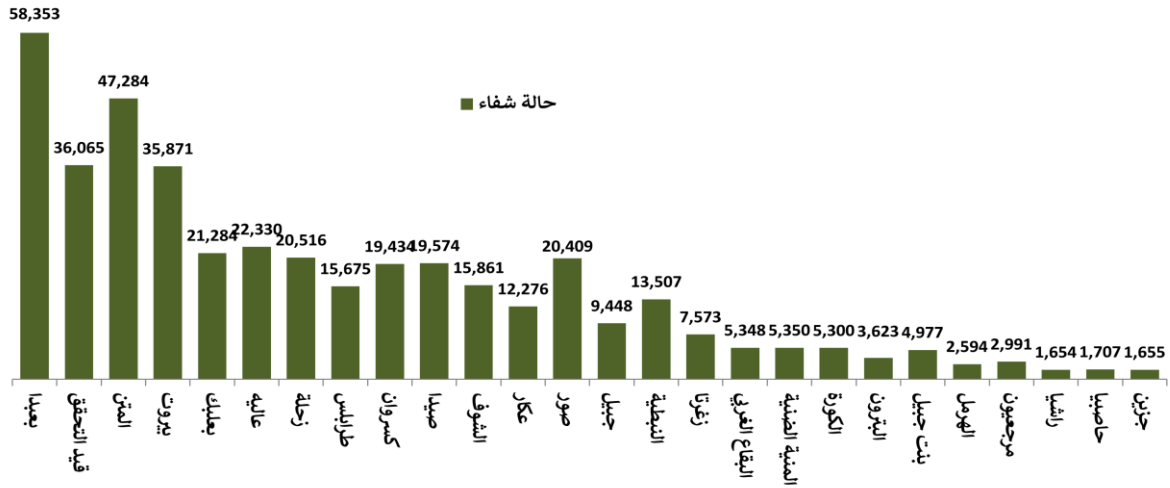

عدد حالات الشفاء خلال الـ 14 يوم المنصرمة حسب الأفضية

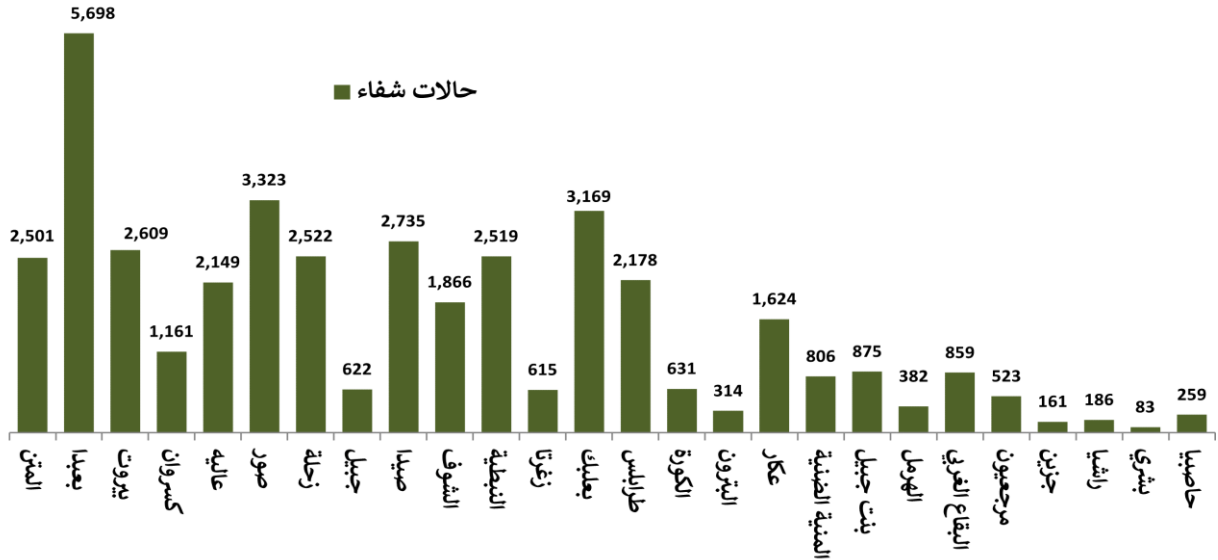

المراجع: المعلومات الصادرة عن وزارة الصحة العامة

يمكن الاطلاع على التقرير وكافة التعميمات الرسمية الصادرة على الرابط: <http://drm.pcm.gov.lb>

أو عبر وسائل التواصل الاجتماعي @DRM_Lebanon

متابعة طلبات تنقل المواطنين خلال فترة الإغلاق الكامل وفق آلية طلب الأذونات

<p>sms received</p> <p>0 Count</p>	<p>78 طلب إذن خاص للتنقل</p>
<p>sms good format</p> <p>76 sms - Count</p>	<p>للأشخاص غير المشمولين ...خاص المستنون من قرار الإغلاق العام</p> <p>0 Count</p> <p>78 عدد</p>
<p>sms state</p> <p>76 - Count فيد المراجعة</p>	<p>حالة طلب التنقل للأشخاص غير المشمولين</p> <p>78 - Count فيد المراجعة</p>
<p>sms received (unique)</p> <p>0 Unique count of sms_received_phone.keyword</p>	<p>طلب إذن خاص للتنقل - unique</p> <p>66 Unique count of curfew_mobility_request_mobile_number.keyword</p>

عدد الساعات المسموح	الخيارات المتاحة	الرمز
Time Limit	Options	Code
1	فرن	1
2	صيدلية	2
4	عيادة طبية أو مختبر طبي	3
8	مستشفى	4
2	صيدلية زراعية وبيطرية	5
3	عيادات بيطرية	6
1	شراء صحيفة و/أو مجلة و/أو مركز التوزيع	7
2	مكتب صيرفة وتحويل أموال	8
4	شركة شحن وتخصيص بضائع	9
4	تأمين / ضمان اجتماعي / تعاونية موظفي التولية / مؤسسات صناعية	10
1	محطة محروقات	11
4	مركز طلب تأشيرة سفر معتمدة لدى السفارات الأجنبية في لبنان	12
2	محطة وشركة تعبئة وتوزيع الغاز	13
6	المطار: استقبال مسافر	14
4	إيصال مسافر	15
1	فندق وشقق مفروشة	16
8	مراسم دين	17
	غير ذلك، حدد	17



القرار رقم 26/م ص تاريخ 2021/1/11 - طلب إذن انتقال الأشخاص غير المشمولين باستثناءات الإغلاق العام: عبر الموقع الالكتروني [COVID.PCM.GOV.LB](https://covid.pcm.gov.lb) أو إرسال رسالة نصية على 1120

المنصة الالكترونية لتسجيل أخذ اللقاح المضاد لفيروس كورونا

- المراكز المحددة من قبل وزارة الصحة العامة التي ستواجد فيها اللقاحات خلال المرحلة الأولى من التلقيح هي:
- مستشفى رفيق الحريري الجامعي
 - مستشفى أوتيل ديو
 - مستشفى رزق
 - مستشفى الروم
 - مستشفى الجامعة الأميركية
 - مستشفى البوار الحكومي
 - مستشفى الزهراء
 - مستشفى ضهور الباشق الحكومي
 - مستشفى بعيدا الحكومي
 - مستشفى الرسول الأعظم
 - مستشفى عين وزين
 - مستشفى زحلة الحكومي
 - مستشفى طرابلس الحكومي
 - مستشفى حلبا الحكومي
 - مستشفى صيدا الحكومي
 - مستشفى الرئيس نبيه بري الحكومي
 - مستشفى تبنين الحكومي
 - مستشفى المعونات

عبر الموقع: <https://covax.moph.gov.lb> أو عبر الخط الساخن: 1214

استمارة التسجيل لأخذ اللقاح المضاد لفيروس كورونا (كوفيد-19)

Covid-19 Vaccine pre-registration form

الجمهورية اللبنانية
وزارة الصحة العامة

الرجاء تحديد الفئة التي تنتمي إليها من بين الفئات المدرجة في القائمة أدناه
Please select to which category you belong among the ones listed below

فئات أخرى
Other

عامل في القطاع الصحي
Healthcare worker

بيانات واستمارة المستشفيات
Hospital information and feedback

الحملة الوطنية للتوعية حول اللقاح المضاد لفيروس كورونا (أسئلة وأجوبة)



يمكن الاطلاع على التقرير وكافة التعاميم الرسمية الصادرة على الرابط: <http://drm.pcm.gov.lb>

أو عبر وسائل التواصل الاجتماعي @DRM_Lebanon

نسبة الحالات الإيجابية من عدد الفحوصات اليومية خلال الـ 14 يوم الماضية

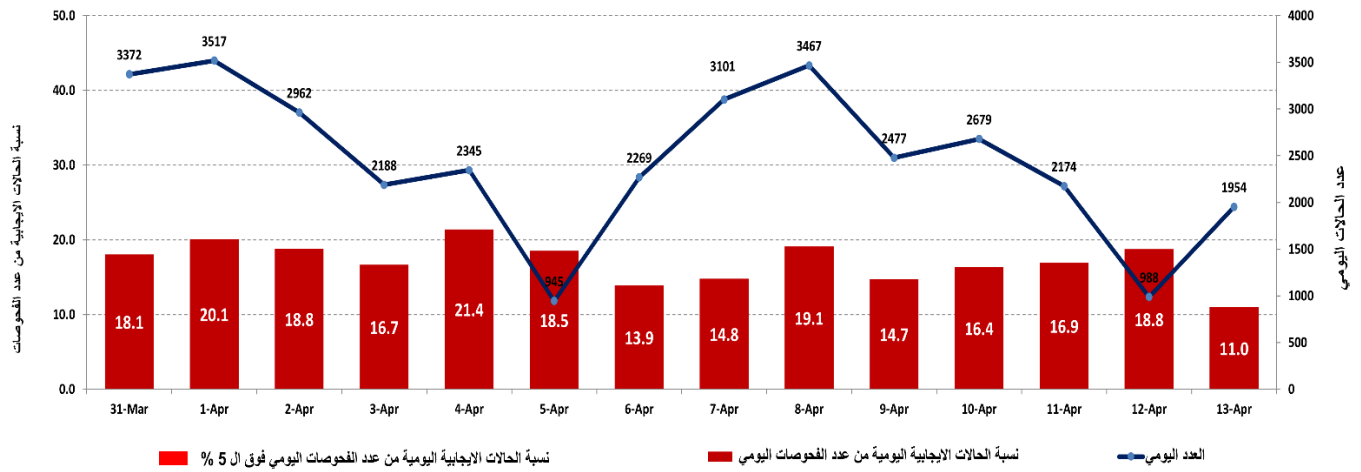

المراجع: المعلومات الصادرة عن وزارة الصحة العامة

المنحنى الوبائي حسب عدد الحالات اليومية

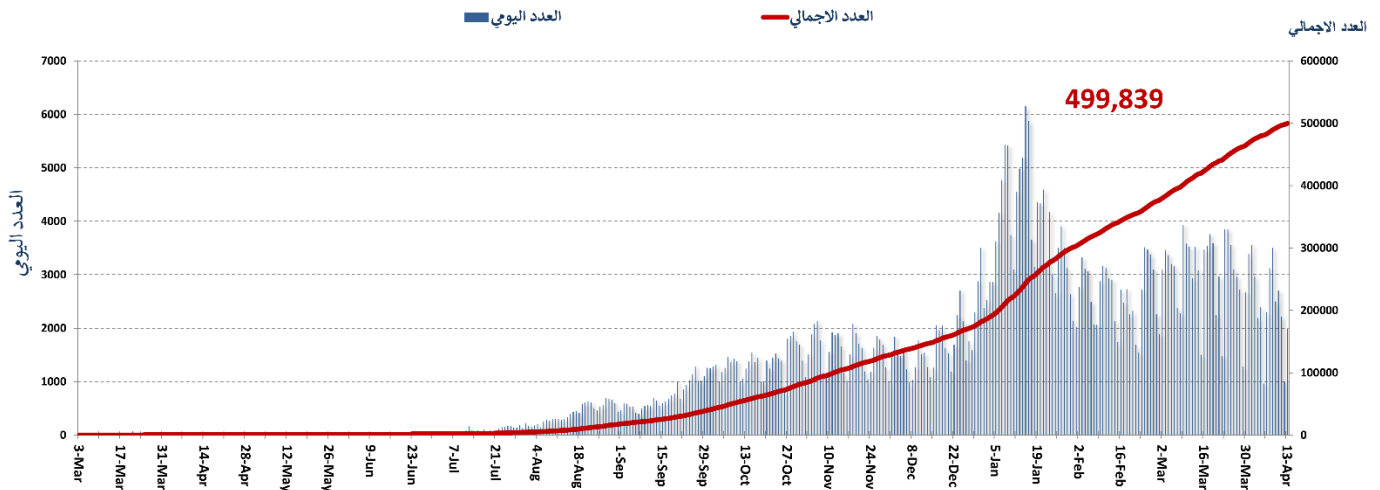

المراجع: المعلومات الصادرة عن وزارة الصحة العامة

توزيع الحالات حسب العمر

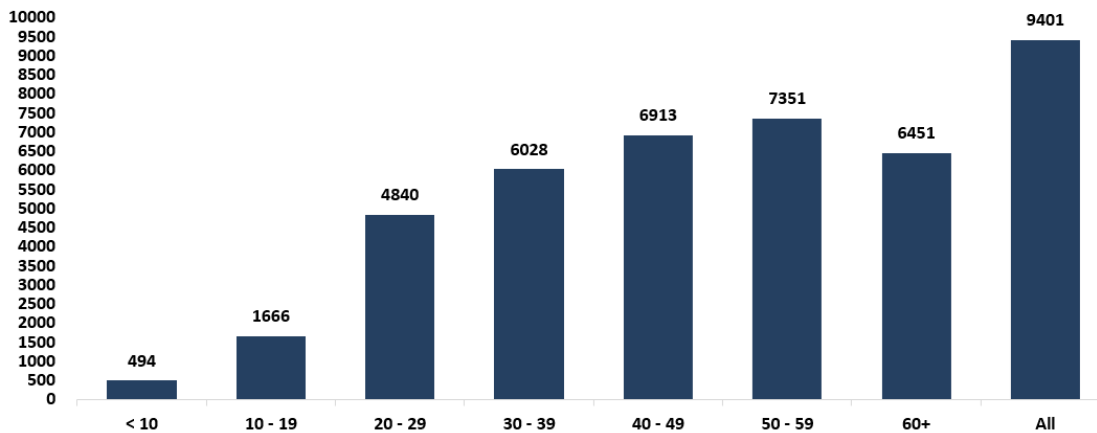

المراجع: المعلومات الصادرة عن وزارة الصحة العامة

يمكن الاطلاع على التقرير وكافة التعاميم الرسمية الصادرة على الرابط: <http://drm.pcm.gov.lb>

أو عبر وسائل التواصل الاجتماعي @DRM_Lebanon

نسبة إشغال مراكز العزل للحالات المصابة بفيروس كورونا

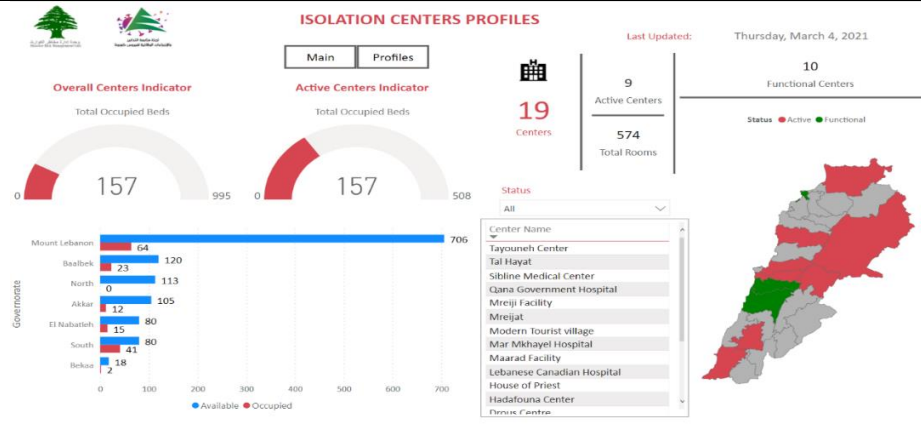

لمزيد من المعلومات حول توضع مراكز العزل ونسبة إشغالها، الدخول على الرابط التالي: <http://bit.ly/DRM-IsolationCentersProfiles>

ملاحظة: تم تجهيز هذه المراكز بالتعاون بين اللجنة الوطنية لمتابعة التدابير والإجراءات الوقائية لمواجهة فيروس كورونا والمحافظين والبلديات، برنامج الأمم المتحدة الإنمائي، منظمة الصحة العالمية، منظمة اليونيسيف، وزارة الصحة العامة، نقابة الممرضات والممرضين في لبنان، نقابة الاختصاصيين في العمل الاجتماعي.

الإجراءات قيد التنفيذ خلال الـ 24 ساعة المنصرمة

وزارة الصحة العامة

- أوضح وزير الصحة العامة بأن اللجنة العلمية في وزارة الصحة العامة اتخذت قراراً بتأخير إعطاء الجرعة الثانية من لقاح فايزر إلى ما بعد ستة أسابيع من الجرعة الأولى، وهو الإجراء الذي يتم تم اعتماده في أكثر من دولة في العالم بتوصيات من مرجعيات علمية، لأنه يتيح توسيع رقعة المستفيدين من الجرعة الأولى كما أنه يخفف العوارض التي تم تسجيلها لدى كثيرين بعد حصولهم على الجرعة الثانية.
- أوضح وزير الصحة العامة أنه تم تلقيح أكثر من أحد عشر ألف شخصاً في لبنان باستخدام لقاح "أسترازينيكا" دون تسجيل أي أعراض جانبية، وأن وزارة الصحة العامة تستخدم هذا اللقاح لأنه معتمد من قبل منظمة الصحة العالمية، علماً بأن كل من فرنسا وألمانيا وإيطاليا تعتمده لمن يتجاوزون الخمسين عاماً وهذا ما أوصت به اللجنة العلمية في وزارة الصحة العامة خاصة وأن احتمال حصول مضاعفات صحية نتيجة التلقيح ضعيف جداً وفي حالات محددة. أما بخصوص الحالات المرضية الخاصة، أوضح الوزير أن تلقيح هذه الفئة مستمر منذ الأول من نيسان، حيث يتم قبول طلبات من لديهم غسل كلى وتلاسيما ويخضعون حالياً لعلاج كيميائي وزرعوا أعضاء ويعانون أمراضاً خطيرة وحرارة في الكبد والجهاز التنفسي.
- أعلنت وزارة الصحة العامة استكمال فحوصات PCR لرحلات وصلت إلى بيروت وأجريت في مطار رفيق الحريري الدولي بتاريخ 10 و 11 نيسان 2021، حيث أظهرت النتائج وجود ثلاث وثلاثين (33) حالة إيجابية، توزعت على الرحلات التالية:

2021/4/11			
عدد الحالات	رقم الرحلة	الشركة	رحلة قادمة من
1	406	الأثيوبية	أديس أبابا
1	311	MEA	عمان
2	131	العراقية	بغداد
3	305	MEA	القاهرة
2	824	التركية	اسطنبول
1	266	MEA	اسطنبول
10			المجموع

2021/4/10			
عدد الحالات	رقم الرحلة	الشركة	رحلة قادمة من
1	135	العراقية	البصرة
2	131	العراقية	بغداد
1	416	القطرية	الدوحة
1	139	العراقية	النجف
2	266	MEA	اسطنبول
1	427	MEA	دبي
3	323	MEA	بغداد
1	711	المصرية	القاهرة
5	327	MEA	النجف
1	1423	MEA	الرياض
2	307	MEA	القاهرة
1	429	MEA	دبي
1	276	MEA	يرفان
1	387	G9	الشارقة
23			المجموع

المرجع: المعلومات الصادرة عن وزارة الصحة العامة

الصلب الأحمر اللبناني

241,227	عدد المستفيدين من حملات متابعة إجراءات الوقاية	89,510 (500 فحواً جديداً)	عدد فحوصات PCR التي تم نقلها	48	عدد مراكز الإسعاف التي تستجيب	26,827 (108 حالات جديدة)	عدد الحالات التي تم نقلها إلى المستشفيات
166	عدد المتطوعين المدربين على نقل فحوصات PCR	1498	عدد المسعفين المدربين	8,915	عدد المتدربين على إعداد خطط استجابة محلية	147,137	عدد المستفيدين من حملات التوعية
1025	عدد المتطوعين الجامعيين المدربين على إجراءات الوقاية في الشركات	321	عدد المدربين على إقامة حملات توعية	550	عدد متطوعي الصليب الأحمر المدربين على التوعية	8,920	عدد المتدربين على إدارة مراكز الحجر الصحي
6,217 (مستفيد واحد جديد)	عدد المستفيدين من المنصات الإلكترونية	318,548	عدد المعدات التي تم توزيعها	1,274,023	عدد الملصقات والمنشورات التي تم توزيعها	1,274	عدد المرافق التي تم تعقيمها

يمكن الاطلاع على التقرير وكافة التعاميم الرسمية الصادرة على الرابط: <http://drm.pcm.gov.lb>

أو عبر وسائل التواصل الاجتماعي @DRM_Lebanon

الأجهزة الأمنية والعسكرية

الإجراءات التي تم التبليغ عنها خلال الـ 24 ساعة المنصرمة

الجهة	التبليغ																																																							
الجيش	<ul style="list-style-type: none"> - توزيع مساعدات اجتماعية (400 ألف ليرة لبنانية) ومساعدات غذائية في كافة المناطق اللبنانية عبر مكتب التعاون العسكري المدني CIMIC. - موازرة الأجهزة الأمنية في تطبيق القرارات الصادرة عن مجلس الوزراء. - تفريق التجمعات وتوجيه المواطنين لضرورة الالتزام بالتدابير الوقائية. 																																																							
المديرية العامة لقوى الأمن الداخلي	<ul style="list-style-type: none"> - أعلنت المديرية العامة لقوى الأمن الداخلي - شعبة العلاقات العامة أنه تطبيقاً للقرار الصادر عن غرفة العمليات الوطنية لإدارة الكوارث، الذي يقضي بمنع الخروج والولوج إلى الشوارع والطرق ما بين الساعة 21:30 والساعة 5:00 من فجر اليوم التالي، وذلك لمدة شهر، ابتداءً من يوم الاثنين 12-4-2021، ما عدا القطاعات المذكورة في الجدولين المرفقين ربطاً والتي يسمح لها بالعمل خلال هذه المدة، ومن أجل الحفاظ على السلامة العامة والحد من خطر انتشار وباء "كورونا"، ستقوم قطعات قوى الأمن الداخلي بالتشدد في تنفيذ مضمون هذا القرار الذي ينص على ما يلي: <ul style="list-style-type: none"> ▪ التشديد على إلزامية وضع الكمامة من قبل المواطنين تحت طائلة تنظيم محضر ضبط بحق كل مخالف. ▪ يقتصر التجول بين الساعة 21.30 مساءً و5.00 فجراً على الأشخاص الذين تم استثناؤهم بموجب القرار رقم /96/م. ص. تاريخ 6-2-2021، وفقاً للشروط المحددة في القرار. أما للأشخاص الذين لا يشملهم الاستثناء والخاضعين لقرار الإغلاق فيسمح لهم بالتنقل بعد حصولهم على إذن من منصة "Impact" من خلال الولوج الى الرابط "covid.pcm.gov.lb"، وذلك للفئات التالية: <ul style="list-style-type: none"> الفتادق، المستشفيات وخدماتها المباشرة، الصيدليات، محطات المحروقات، وأسواق الخضار، والفواكه، والأسماك. يسمح للأشخاص المنتقلين من وإلى مطار بيروت الدولي بالانتقال بعد إبرازهم المستندات اللازمة (تذكرة سفر، بطاقة صعود إلى الطائرة...). يُسمح بإقامة الصلوات في دور العبادة مع الالتزام بالتدابير والإجراءات الوقائية من فيروس كورونا والتباعد الاجتماعي ضمن نسبة 30% من قدرتها الاستيعابية. يمنع إقامة الولائم، الخيم والإفطارات الرمضانية ويُسمح للهيئات والجمعيات الخيرية بتوزيع الأطعمة والماكوولات بعد استحصالها على إذن من وزارة الداخلية والبلديات. - توجّهت المحاضر التي تم تسطيحها بحق المخالفين لقرارات التبليغ العامة خلال الـ 24 ساعة المنصرمة حسب المناطق على النحو التالي: <table border="1"> <thead> <tr> <th rowspan="2">مجموع المحاضر منذ 2020/3/8</th> <th colspan="6">عدد محاضر الضبط خلال الـ 24 ساعة المنصرمة</th> </tr> <tr> <th>بيروت</th> <th>جبل لبنان</th> <th>البقاع</th> <th>الشمال</th> <th>الجنوب</th> <th>المجموع</th> </tr> </thead> <tbody> <tr> <td>52909</td> <td>0</td> <td>8</td> <td></td> <td></td> <td></td> <td></td> </tr> <tr> <td>66135</td> <td></td> <td></td> <td>9</td> <td></td> <td></td> <td></td> </tr> <tr> <td>26335</td> <td></td> <td></td> <td></td> <td></td> <td></td> <td></td> </tr> <tr> <td>20865</td> <td></td> <td></td> <td></td> <td></td> <td></td> <td></td> </tr> <tr> <td>20807</td> <td></td> <td></td> <td></td> <td></td> <td>9</td> <td></td> </tr> <tr> <td>187051</td> <td>0</td> <td>0</td> <td>0</td> <td>0</td> <td>0</td> <td>9</td> </tr> </tbody> </table>	مجموع المحاضر منذ 2020/3/8	عدد محاضر الضبط خلال الـ 24 ساعة المنصرمة						بيروت	جبل لبنان	البقاع	الشمال	الجنوب	المجموع	52909	0	8					66135			9				26335							20865							20807					9		187051	0	0	0	0	0	9
مجموع المحاضر منذ 2020/3/8	عدد محاضر الضبط خلال الـ 24 ساعة المنصرمة																																																							
	بيروت	جبل لبنان	البقاع	الشمال	الجنوب	المجموع																																																		
52909	0	8																																																						
66135			9																																																					
26335																																																								
20865																																																								
20807					9																																																			
187051	0	0	0	0	0	9																																																		
المديرية العامة للأمن العام	<ul style="list-style-type: none"> - الإفادة عن عدد الحالات الإيجابية الجديدة في مختلف المحافظات والحالات في الحجر المنزلي. - متابعة الإجراءات المعتمدة على الحدود الجوية والبرية والبحرية بالتعاون مع فرق وزارة الصحة العامة. 																																																							
المديرية العامة لأمن الدولة	<ul style="list-style-type: none"> - تسيير دوريات في مختلف المحافظات وإقامة نقاط مراقبة ثابتة ومتحركة لمتابعة تنفيذ قرار الإغلاق العام وتحرير مخالفات بحق المخالفين بالتعاون مع البلديات وتنبيه المواطنين للالتزام بالتدابير الوقائية. - الإفادة عن تجمعات مطلبية في وسط بيروت وأمام مبنى Liban Post في المطار. - الإفادة عن تجمعات لمناسبات سياسية في عدد من المناطق. - الإفادة عن تجمع لـ 750 لاجئ فلسطيني قرب السفارة الكويتية للمطالبة بالتوطين أو الهجرة. - التبليغ عن نسبة الالتزام بقرار التبليغ العامة في المحافظات التي جاءت على النحو التالي خلال الـ 24 ساعة المنصرمة: <table border="1"> <thead> <tr> <th>بيروت</th> <th>الجنوب</th> <th>الشمال</th> <th>عكار</th> <th>البقاع</th> <th>النبطية</th> <th>بعلبك الهرمل</th> <th>جبل لبنان</th> </tr> </thead> <tbody> <tr> <td>25%</td> <td>25%</td> <td>20%</td> <td>10%</td> <td>20%</td> <td>20%</td> <td>10%</td> <td>20%</td> </tr> </tbody> </table>	بيروت	الجنوب	الشمال	عكار	البقاع	النبطية	بعلبك الهرمل	جبل لبنان	25%	25%	20%	10%	20%	20%	10%	20%																																							
بيروت	الجنوب	الشمال	عكار	البقاع	النبطية	بعلبك الهرمل	جبل لبنان																																																	
25%	25%	20%	10%	20%	20%	10%	20%																																																	

وزارة الأشغال العامة والنقل

مطار رفيق الحريري الدولي (خلال الـ 24 ساعة المنصرمة)

الرحلات القادمة		الرحلات المغادرة	
عدد الرحلات	45	عدد الرحلات	46
عدد الواصلين	3726	عدد المغادرين	4076

المرافئ (خلال الـ 24 ساعة المنصرمة)

المرافئ	السفن القادمة		السفن المغادرة	
	العدد	الحمولة من	العدد	الوجهة
المجموع	1	تركيا	1	اليونان
	1	روسيا	1	قرطاجة
	1	بيروت	1	ليماسول
	1	بيروت	1	الجبة
	1	السويس	1	طرابلس
	1	أرز	1	لانفيا
	1	حديد خرقة	1	
	1	بيروت	1	
	1	بيروت	1	
7	7	7		

قرارات / إجراءات عامة

- صدر عن وزارة الداخلية والبلديات المذكرة رقم 23/م/2021 بتاريخ 12 نيسان 2021 حول الشروط والتعليمات المتعلقة بالترخيص للهيئات والجمعيات الخيرية بتوزيع الطعام خلال شهر رمضان المبارك استناداً إلى البند الأول من توصيات لجنة متابعة التدابير والإجراءات الوقائية لفيروس كورونا الصادرة بتاريخ 2021/4/7. تضمنت المذكرة ما يلي:
 - التعليمات والشروط التي تطبق على الهيئات والجمعيات الخيرية التي تقوم بتوزيع وجبات الإفطار على الصائمين.
 - آلية استحصال الهيئات والجمعيات الخيرية على إذن خاص من وزارة الداخلية والبلديات لتوزيع الطعام.
 - تشدد المديرية العامة للأمن الداخلي بمراقبة تنفيذ الهيئات والجمعيات الأهلية بالشروط والتعليمات الصادرة في القرار وتنظيم محاضر ضبط بحق المخالفين.
- بيان صادر عن غرفة العمليات الوطنية بتاريخ 2021/4/12 إلحاقاً للبيان المعمّم بتاريخ 2021/4/10 وتنفيذاً لمرسوم تمديد التعبئة العامة في مواجهة فيروس كورونا لغاية 2021/9/30، المتعلق بإضافة القطاعات التالية التي يسمح لها بالعمل خلال مدة حظر الخروج والولوج إلى الشوارع والطرق ومستند التجول للعاملين فيها (إذن عمل الشركة من المنصة مع بطاقة الهوية الشخصية):
 - مصانع معدات الوقاية الشخصية (الكمامات، PPEs، ...)، شركات الوساطة المالية، مصانع المواد الغذائية على أنواعها، مصانع الأدوية والمستلزمات الطبية، مراكز تعبئة وتوزيع الأوكسجين، صناعة الملابس الطبية والصناعية للقطاعات المستنناة، صناعة الألبسة والأحذية والجلود (البسة، أحذية طبية، كمامات)، مصانع مواد التعقيم والتنظيف، صناعة الآلات، والمعدات، والتجهيزات الإلكترونية والكهربائية، مصانع إعادة التدوير، موزعو مواد التعقيم والتنظيف، الشركات الأمنية وشركات نقل الأموال، عناصر صيانة (مصاعد، أجهزة طبية، انترنت، مولدات كهربائية، كابلات، آلات ومعدات المصانع) وشركات الانترنت.
- نشرت وزارة الإعلام عبر موقعها الإلكتروني، لائحة جديدة تتضمن 51 سؤالاً وجواباً حول لقاح كورونا وضعت بالتعاون بين وزارتي الصحة العامة والإعلام ومنظمتي الصحة العالمية واليونسيف. تتضمن اللائحة:
 - معلومات عامة حول اللقاحات المضادة لكورونا، ومدى فاعليتها، وعوارضها الجانبية، والوقت الذي تستلزمه كي تؤمن حماية لمتلقي اللقاح.
 - معلومات حول لقاح "أسترازينيكا" والتأكيد على أنه آمن وفعال ولا يتسبب بتخثرات دموية.
 - معلومات حول الاختلاف بين اللقاحات، وفعاليتها ضد الطفرات الجديدة من فيروس كوفيد-19 المتحول.
 - معلومات حول آلية شراء اللقاحات وتخزينها وتوزيعها والرقابة على جودتها.
 - معلومات حول إمكانية حصول الحالات الخاصة كالنساء الحوامل والمرضعات والذين يعانون من أمراض مزمنة على اللقاح المضاد لكورونا، وتأثير اللقاح على الحمل والخصوبة.
- ملاحظة: يمكن إيجاد الأسئلة والأجوبة كافة على الرابط: <https://corona.ministryinfo.gov.lb/>
- بيان صادر عن غرفة العمليات الوطنية لإدارة الكوارث في السراي الكبير بتاريخ 2021/4/10 سندا لمرسوم تمديد التعبئة العامة في مواجهة فيروس كورونا لغاية 2021/09/30، وبعد تقييم الواقع الوبائي والإجراءات الواجب اتخاذها للحد من انتشار الفيروس، وبناءً على نسب انتشار الوباء المرتفعة في المحافظات عامة، لأخذ العلم:
 - التشديد على الإلزامية وضع الكمامة تحت طائلة تسطير محاضر ضبط بحق المخالفين
 - منع الخروج والولوج إلى الشوارع والطرق اعتباراً من نهار الإثنين الواقع بتاريخ 2021/4/12 ولمدة شهر من الساعة التاسعة والنصف مساءً وحتى الخامسة فجراً من كل يوم حيث يحصر التجول خلال هذه المدة بالأشخاص الذين تمّ استثنائهم بموجب القرار 96/م ص تاريخ 2021/2/6 وفقاً للشروط المحددة في منته ولأشخاص الذين لا يشملهم الاستثناء الخاضعين لقرار الإغلاق بعد حصولهم على إذن تنقل من خلال الرابط covid.pcm.gov.lb وذلك للفئات التالية: الفنادق، المستشفيات وخدماتها المباشرة، الصيدليات، محطات المحروقات وأسواق الخضار والفواكه والأسماك
 - الطلب من المرجعيات الدينية الوطنية التحذير من معيبة عدم الالتزام بالتدابير والإجراءات الوقائية لفيروس كورونا مع ضرورة اتخاذها للإجراءات المشددة في دور العبادة أثناء إقامة الصلوات بنسبة 30% من قدرتها الاستيعابية
 - يسمح للأشخاص بالانتقال من وإلى مطار بيروت الدولي خلال توقيت حظر الخروج والولوج إلى الشوارع والطرق بعد إبرازهم المستندات اللازمة (تنكزة سفر، بطاقة صعود إلى الطائرة، ...).
 - يمنع إقامة اللواتم، الخيم والإفطارات الرمضانية مع السماح للهيئات والجمعيات الخيرية بتوزيع الطعام والمأكولات بعد استحصالها على إذن من وزارة الداخلية والبلديات
 - إن القطاعات التي يسمح لها بالعمل خلال مدة حظر الخروج والولوج إلى الشوارع والطرق وتوقيت عملها ومستند التجول للعاملين فيها مذكورة في الجدول المرفق بالبيان. (يمكن الاطلاع على البيان بالتفصيل على الرابط: <http://drm.pcm.gov.lb>)
- صدر عن رئاسة مجلس الوزراء التعميم رقم 2021/5 تاريخ 2021/03/26 القاضي بناءً على اقتراح اللجنة الوزارية، بالطلب إلى جميع الإدارات والمؤسسات العامة بالعمل بنسبة حضور لا تتخطى الـ 50%.
- صدر عن اجتماع المجلس الأعلى للدفاع برئاسة رئيس الجمهورية بتاريخ 2021/03/26 التوصيات التالية:
 - إعادة تمديد حالة التعبئة العامة لمدة ستة أشهر اعتباراً من تاريخ 2021/4/1 لغاية 2021/9/30 ضمناً مع تفعيل التدابير والإجراءات المفروضة وتنفيذها خلال فترة تمديد التعبئة العامة.
 - الطلب من اللجنة التقنية المكلفة متابعة الرقابة على فيروس كورونا، استكمال التواصل مع الجهات المعنية والنقابات والجمعيات السياحية والتجارية لجهة وضعها موضع التنفيذ والالتزام بالإجراءات والتدابير التي تساهم في التخفيف من انتشار الوباء.

ملاحظة: يمكن الاطلاع على كافة التعاميم والقرارات على الرابط: <http://drm.pcm.gov.lb>

عند الشعور بأية عوارض، الاتصال مباشرة على الرقم الساخن لوزارة الصحة العامة: 1214 أو 01/594459



المختبرات التي لم تلتزم بالإجراءات المعتمدة من قبل وزارة الصحة العامة خلال الـ 24 ساعة المنصرمة

المختبرات التي لم تحدد القضاء (خلال الـ 24 ساعة المنصرمة)

عدد الحالات الإيجابية دون تحديد القضاء	المختبرات / المستشفيات
3	مستشفى أوتيل ديو
3	مختبرات العائلة الطبية
2	مستشفى سان جورج الحدث
2	مستشفى جبل لبنان
2	مستشفى سان جوزيف الأشرفية
1	مستشفى رفيق الحريري الجامعي
1	مختبرات ADC
1	مختبرات واكيم
1	مستشفى سرحال
1	مستشفى راغب حرب

المختبرات التي لم تحدد مكان السكن (خلال الـ 24 ساعة المنصرمة)

عدد الحالات الإيجابية دون تحديد مكان السكن	المختبرات / المستشفيات
10	مركز الأطباء
6	مستشفى سان جوزيف الأشرفية
5	مختبرات عقيقي وبولس
3	مستشفى أوتيل ديو
3	مختبرات السلام
3	مختبرات العائلة الطبية
3	مختبرات المشرق
2	مستشفى سان جورج الحدث
2	مستشفى جبل لبنان
2	مختبرات واكيم
2	مستشفى النبطية الحكومي
2	مستشفى راغب حرب
1	مستشفى رفيق الحريري الجامعي
1	مختبرات الهادي
1	مختبرات ADC
1	مختبرات مديلانند
1	مستشفى سبلين الحكومي
1	مستشفى سرحال
1	مستشفى الشرق الأوسط

المختبرات التي لم تحدد رقم الهاتف (خلال الـ 24 ساعة المنصرمة)

عدد الحالات الإيجابية دون تحديد رقم الهاتف	المختبرات / المستشفيات
4	مستشفى عين وزين
1	مستشفى سان جورج الحدث
1	مستشفى أوتيل ديو
1	مختبرات الهادي
1	مستشفى رفيق الحريري الجامعي

المراجع: المعلومات الصادرة عن وزارة الصحة العامة

اللائحة المحدثة للمختبرات المعتمدة من قبل وزارة الصحة العامة لإجراء فحوصات الـPCR

المختبرات الحكومية المؤهلة لإجراء التشخيص المخبري لفيروس كورونا بطريقة الـPCR-RT

المختبر	الموقع
RHUH	مستشفى رفيق الحريري الجامعي
HALBA Governmental Hospital	مستشفى حلبا الحكومي
TRIPOLI Governmental Hospital	مستشفى طرابلس الحكومي
BATROUN Governmental Hospital	مستشفى البترون الحكومي
Ftuh Kesserwan Gov. Hospital	مستشفى فتوح كسروان الحكومي (البوار)
Seblin Governmental Hospital	مستشفى سبلين الحكومي
Saida Governmental Hospital	مستشفى صيدا الحكومي
NABIH BERRI Gov. Hospital	مستشفى نبيه بزّي الحكومي الجامعي
TEBNIN Governmental Hospital	مستشفى تبنين الحكومي
BINT JBEIL Governmental Hospital	مستشفى بنت جبيل الحكومي
BAALBECK Gov. Hospital	مستشفى بعلبك الحكومي
Hermel Governmental Hospital	مستشفى الهرمل الحكومي
ELIAS EL HRAWI Gov. Hospital	مستشفى الرئيس الياض الهراوي الحكومي
Baabda Governmental Hospital	مستشفى بعبدا الحكومي

المختبرات الخاصة المؤهلة لإجراء التشخيص المخبري لفيروس كورونا بطريقة الـPCR-RT

المختبر	الموقع
AUBMC	مستشفى الجامعة الأميركية
Hôtel Dieu de France	مستشفى أوتيل ديو الجامعي
Laboratoires Rodolphe Mérieux (Université Saint-Joseph)	مختبرات رودولف ميرييو (الجامعة اليسوعية - المتحف)
George-Saint UMC Hospital	مستشفى القديس جاورجيس الجامعي
General Makassed Hospital	مستشفى المقاصد
LAU Medical Center - Rizk Hospital	مستشفى رزق الجامعي
CHU - Geitawi Libanais Hospital	مستشفى اللبناني الجعيتاوي الجامعي
Hôpital Notre-Dame du Rosaire	مستشفى الوردية
Clemenceau Medical Center (CMC)	مركز كليمنصو الطبي
Doctors' Center	مختبر مركز الأطباء
Fontana Laboratories	مختبر فونتانا (الحمرا)
General Security Laboratories	مختبر الأمن العام (العدلية)
CEMA	مختبر سيما
Ghorra-Jabre Laboratories	مختبرات جبر وغزة
Saint Marc Medical & Diagnostic Center	مختبر السان مارك
PHD	مختبر PHD
Saint Joseph Medical Center	مختبر مركز مار يوسف الطبي
Dar al Hawraa Medical Center	مختبر دار الحوراء
Bey Lab – Furn El Shubbek	مختبر باي لاب
Laboratoire Moderne (Modern Lab.- Berjaoui)	المختبرات الحديثة
Sahel General Hospital (SGH)	مستشفى الساحل
Al Zahraa Hospital	مستشفى الزهراء الجامعي
Al Rassoul Al Azam Hospital	مستشفى الرسول الأعظم
Bahman Hospital	مستشفى بهمن
National Diagnostic Services Company (NDSC)	مختبر ناشيونال دياغنوستك سيرفس كومباني
Center Diagnostic Medical	مختبر الدكتور محمود عثمان - مركز التحاليل الطبية
ADC (Center Diagnostic American)	مختبر أميريك دياغنوستك سنتر
Mount Lebanon Hospital	مستشفى جبل لبنان
Hadath – George-Saint Hôpital	مستشفى السان جورج الحدث
Laboratory Al Hadi	مختبر الهادي
INOVIE	مختبر-INOVIE Liban
Molecular Biology and Cancer immunology Laboratory in LU	مختبر علم الإحياء الجزيئية في الجامعة اللبنانية
Saint-Michel Lab	مختبر سان ميشال للتحاليل الطبية
Sacré - Coeur Hôpital	مستشفى قلب يسوع
Clinigene	مختبر كلينيجان
Dr. Samir Serhal Hospital	مستشفى سرحال
Life for Trans medical	مختبر ترانس ميديكال فور ليف
Hopital St. Joseph	مستشفى مار يوسف (مركز ريموند وعابدة نجار)
Haroun Hospital	مستشفى هارون
Bellevue Medical Center (BMC)	مختبر مركز الشرق الأوسط الصحي
Haykal Albert Hôpital	مستشفى بلفو
University of Balamand	مختبر جامعة البلمند
Centre Hospitalier du Nord (CHN)	مركز الشمال الاستشفائي
Saydet Zghorta University Medical Center	سيده زغرنا - المركز الجامعي الطبي

Family Medical Center – Zghorta	المركز العائلي الطبي	زغرتا
Mazloum Hospital	مستشفى المظلوم	طرابلس
Al Mounla Hospital	مستشفى المنلا	طرابلس
Nini Hospital	مستشفى النيني	طرابلس
LMSE	مختبر ميكروبيولوجيا الصحة والبيئة، الجامعة اللبنانية	طرابلس
Islamic Charitable Hospital	المستشفى الإسلامي الخيري	طرابلس
Dar El Chifaa Hospital	مختبر مستشفى دار الشفاء	طرابلس
Secours des Dame-Notre – CHU	مستشفى سيدة المعونات الجامعي	جبيل
Boulos & Akiki Lab	مختبر عقيقي وبولس	جبيل
Wakim Centre Médical	مختبر واكيم	جونية
Elite Medical Center	مختبر إيليت الطبي	جعيتا
Hospital Wzein Ain	مستشفى عين وزين	الشوف
Eva Lab	مختبر إيفا لاب	عرمون
UMC Hospital Hammoud	مستشفى حمود الجامعي	صيدا
Al Karim Medical Laboratory (KML)	مختبر الكريم	صيدا
Al Labib Medical Center	مركز لبيب الطبي	صيدا
	Lebanese Diagnostic Center	صور
Family Medical Laboratories	مختبر العائلة	الغازية
Hospital Harb Ragheb Sheikh	مستشفى الشيخ راجب حرب	النبطية
SDC (Center Diagnostic Sabbah)	مختبر الصباح	النبطية
Al Salam Laboratories	مختبر السلام	النبطية
Hopital Du Secours Populaire	مختبر مستشفى النجدة الشعبية	النبطية
Jabal Amel Hospital	مستشفى جبل عامل	صور
Mashrek Diagnostic Center (MDC)	مختبر المشرق للتشخيص الطبي	صور
Dar Al Hikmah Hospital	مستشفى دار الحكمة	بعلبك
Hospital University Dar Al Amal	مستشفى دار الأمل الجامعي	بعلبك
Medical Care Laboratories - Baalbek	مختبرات العناية الطبية	بعلبك
Medical Care Laboratories - Labweh	مختبرات العناية الطبية	اللبوة
Tal Chiha Hospital	مستشفى تل شحيا	زحلة
Hospital General Khoury	مستشفى خوري	زحلة
MCC (Center Care Medical)	مختبر ميديكال كير سنتر	زحلة
Hopital Libano-Francais	المستشفى اللبناني الفرنسي	زحلة
Hopital Reyak	مستشفى رياق	رياق

مختبرات المستشفيات العسكرية

Hôpital Central Militaire	المستشفى العسكري المركزي في بيروت	بيروت
---------------------------	-----------------------------------	-------

المختبرات المؤهلة لأخذ عينات "المسحات الأنفية" بطريقة "Drive-Thru"

Medical Diagnostic Treatment Center (MDTC)	مختبر ميديكال دياغنوستك تريتماننت سنتر (الحمراء)	بيروت
ALS CIC SAL Med-Lab	مختبر ميد لاب الحمراء – الجفينة	بيروت
Itani Medical Laboratories	مختبرات عيتاني	بيروت
Sakiet Al Janzir Laboratories	مختبر ساقية الجنزير	بيروت
ABC Laboratories	مختبر أ ب سي	الأشرفية
Mouawad Medical Laboratory	مختبرات معوض الطبية	الشيح
Rihan Medical Center	مختبرات الشياح (د. فواد ریحان)	الشيح
United Healthcare Center	مختبرات المتحدة للرعاية الصحية	الشيح
Al Naqaa Medical Center	مختبر النقاء الطبي	الأوزاعي
Laboratoire le Boulevard	مختبرات البولفار	بدارو
CHU Al Yussef	مركز اليوسف الاستشفائي التعليمي	حلبا
Hopital El Koura	مستشفى الكورة	الكورة
Kesserwan Medical Center	مركز كسروان الطبي	كسروان
Lab Expert	مختبر إكسبرت لاب	المنصورية
Saint Elie Laborator	مختبر سانت إيلي	انطلياس
BMP Laboratory	مختبر ب م ب	ذوق مصبح
Laboratoire Dr. Elie Taleb	مختبر الدكتور إيلي طالب	جونية
MEMER Leb	مختبرات الشرق الأوسط للتحاليل الطبية	جونية
Family Clinic	مختبر فاميلي كلينيك	صيدا
First Lab	مختبر فيرست لاب	العاقبية
Riyad Medical Laboratories	مختبرات الرياض الطبية	جب جنين
ADC	مختبر مركز التشخيص الطبي	جب جنين
LAB Life	مختبر لايف لاب	بعلبك
Beqaa Medical Lab	مختبر مركز البقاع الطبي	زحلة
Laboratoires Saint George	مختبرات سان جورج	زحلة
Araibi Medical Laboratories	مختبرات العربي الطبية	رياق
	مختبر مستشفى البقاع	البقاع

المرجع: المعلومات الصادرة عن وزارة الصحة العامة

يمكن الاطلاع على التقرير وكافة التفاصيل الرسمية الصادرة على الرابط: <http://drm.pcm.gov.lb>

أو عبر وسائل التواصل الاجتماعي @DRM_Lebanon